

DK - 2

DE - 16

UK - 30

FR - 48

SE - 61

NO - 74

## TT80 + TT80S



*TermaTech* ...

## Indholdsfortegnelse

1.0 Ny TermaTech brændeovn	3
2.0 Installationsvejledning	3
2.1 Ovnens placering	3
2.2 Krav til gulvet	3
2.3 Hvis ovnen skal monteres med bagudgang gøres følgende	3
2.4 Krav til skorstenen	3
2.5 Skorstensfejeren	3
2.6 Regulerings- og røgspjæld monteret på skorstenen	3
2.7 Nationale krav og europæiske normer	4
2.8 Krav til luftforsyning til brændeovnen	4
3.0 Fyringsvejledning	4
3.1 Intermitterende forbrænding	4
3.2 Første gang der fyres	4
3.3 Risten i bunden af brændkammeret	4
3.4 Forbrændingsluft	4
3.5 Fyrings materiale i brændeovnen	4
3.6 Brug af ovnen	4
3.7 Optændings guide	5
3.7.1 Opbygning af bålet	5
3.7.2 Optænding	5
3.7.3 Lågen sættes på klem	5
3.7.4 Ilægning af nyt brænde	5
3.7.5 Ovnens indstillinger ændres fra optænding til generel drift	6
3.7.6 Genfyring når ovnen er i drift	6
4.0 Sikkerhed	6
5.0 Vigtige og gode råd	7
5.1 Optændingsbrænde /-pinde	7
5.2 Brænde	7
5.3 Optænding efter en længere pause	7
5.4 Skorstensbrand	7
5.5 Fyring med affaldsprodukter	7
5.6 Biobriketter	7
5.7 Energikoks	7
5.8 Opbevaring af brændet	7
5.9 Asken	7
6.0 Oplevelser & Afhjælpning (Driftsforstyrrelser)	8
6.1 Ovnen er svær at styre	8
6.2 Ovnen brænder dårligt / skorstenstrækket er dårligt	8
6.3 Røg og sodlugt	8
6.4 Glasset soder til når der fyres i ovnen	8
7.0 Vedligeholdelse	8
7.1 Rengøring og kontrol	8
7.2 Reservedele	9
7.3 Pakninger	9
7.4 Overfladen	9
7.5 Isoleringspladerne	9
7.6 Maling	9
7.7 Glas	9
7.8 Bortskaffelse af glasset	9
8.0 Justering af ovnen	9
8.1 Justering af lågens autoluk	9
8.2 Stillefødder	9
8.3 Justering af toppladen	9
8.4 Konvektion eller varmelagring	9
9.0 Garanti og reklameringsret	10
9.1 Garanti / 5 års reklameringsret	10
9.2 Brændkammerdele der ikke er dækket af reklameringsretten	10
9.3 Uvendige dele der ikke er dækket af reklameringsretten	10
9.4 Garantien/reklameringsretten dækker ikke fejl, som skyldes	10
9.5 Anmeldelse	10
9.6 Garanti & Sikkerhed	10
10.0 Godkendt af	11
10.1 TT80 serien er afprøvet og godkendt efter standarderne	11
11.0 Tekniske specifikationer	11
12.0 Sikkerhedsafstande og placering af ovnen	12
12.1 Sikkerhedsafstande til brændbare vægge ved mont. af uisoleret røgrør	12

12.2 Sikkerhedsafstande til brændbare vægge ved mont. af halvisoleret røgrør	12
13.0 Billeder med forklaring	13
13.1 Udskiftning af isoleringspladerne	13
13.2 Justering af autolukning	13
13.3 Justering af stillefødder	13
13.4 Justering af fjederkraft i grebet	13
13.5 Justering af toppladen	13
14.0 Prøvningsattest og ydeevnedeklaration (DOP)	14

## 1.0. Ny TermaTech brændeovn

Tillykke med Deres nye brændeovn.

Vi takker Dem, for valget af en TermaTech brændeovn, og ønsker Dem mange hyggelige og varme stunder fremover.

De har valgt en TT80 fra TermaTech, som opfylder de strengeste miljøkrav og som samtidig lever op til ønsket om "at kunne gemme på varmen". TT80 kan således fungere som almindelig konvektionsovn eller den kan indstilles til at fungere som heatstorage (varmelagrende) ovn, hvor en del af varmen lagres i de specielle varmelagringssten der er gemt i toppen af ovnen. Læs mere om dette under pkt. 8.4

Før ovnen tages i brug, bør De læse brugs- og monteringsvejledningen, således at De er bekendt med gældende lovkrav samt anvisningerne mht. vedligeholdelse. Herved sikres, at produktet fungerer efter hensigten og at De får maksimalt udbytte af Deres investering mange år frem.

## 2.0. Installationsvejledning

Ovnen er beregnet til "intermitterende forbrænding". Den er ikke beregnet til at "fyre over" om natten. Ved at følge vejledningen nedenfor under "Optændingsguide afsnit 3.7." opnås den bedste og mest miljøvenlige forbrænding. Brændeovnen leveres "klar til montering" og skal tilsluttes skorstenen med et røgrør. Forbindelsen mellem ovn og skorsten skal, så vidt muligt, monteres i et lige stykke (med så få bøjninger som muligt) og som minimum vandret, men helst stigende fra ovnen mod skorstenen. Samlinger skal være tætte. Husk der skal være mulighed for at rense røret (evt. renseløse på røret).

### 2.1. Ovnens placering

Sikkerhedsafstande til vægge og brændbart materiale. Se afsnit 12.1 & 12.2.

### 2.2. Krav til gulvet

Underlaget skal kunne bære ovnens og evt. skorstenens vægt tilsammen. Ovnen bør opstilles på et ikke brændbart underlag. Som minimum skal der være et ikke brændbart underlag som dækker området foran ovnen. Dette skal dække 150mm til hver side af ovnen og 300mm foran indfyrringsåbningen.

### 2.3. Hvis ovnen skal monteres med bagudgang gøres følgende

Afmonter (evt. knæk) blænd pladerne på bagsiden af, helt ind til brændkammeret så der bliver fri passage til røgrøret. Derefter fjernes blænd pladen som er påskruet brændkammeret. Universal studsen som er monteret i toppen af ovnen skrues af og monteres på ovnens bagside. Blænd pladen som var monteret på bagsiden monteres nu i toppen af ovnen. Røgrøret er nu klar til at blive monteret.

### 2.4. Krav til skorstenen

Skorstenen skal have en sådan højde, at trækforholdene er i orden og røgen ikke generer naboerne. Et godt træk i skorstenen er afgørende for, at ovnen virker efter hensigten og brænder så miljøvenligt som muligt. Alle samlinger og tilslutningssteder skal være tætte og skorstenen skal kunne yde et træk på minimum 1,2mm vandsøjle som svarer til 12Pa.

Det er muligt at tilslutte brændeovnen på skorstenene, som samtidig benyttes til andre formål. Dog skal de konkrete forhold vurderes af installatør og / eller skorstensfejer.

### 2.5. Skorstensfejeren

Når Deres nye ovn er monteret, skal installationen anmeldes hos den lokale skorstensfejer. Skorstensfejeren skal syne installationen inden ibrugtagning samt rense skorstenen fremover.

### 2.6. Regulerings- og røgspjæld monteret på skorstenen

Hvis skorstenen er forsynet med regulerings-/røgspjæld, må det kun kunne lukke op til 80% af lysningsarealet.

## 2.7. Nationale krav og europæiske normer

Alle til enhver tid gældende lokale forordninger, inklusive dem der henviser til nationale og europæiske standarder, skal overholdes ved installation af brændeovnen. Kontakt Deres lokale forhandler for videre råd og vejledning i forbindelse med montering. Informer Deres skorstensfejer, inden De tager Deres brændeovn i brug.

## 2.8. Krav til luftforsyning til brændeovnen

Brændeovnen har brug for luft, for at den kan fungere sikkert og miljørigtig. Hvis rummet/huset som ovnen er monteret i, er for tæt, vil der ikke kunne komme nok luft ind i huset og dermed ind gennem ventilerne på ovnen. Hvis ikke der er tilstrækkeligt med luft vil ovnen tilsode ruden og skorstenen, irritere miljøet og naboerne og i værste fald gå ud. Sørg derfor altid for, at der er tilstrækkeligt med luftforsyning til rummet hvor ovnen står. Vær særligt opmærksom, hvis der er installeret ventilation i huset, dette kan skabe undertryk (ligesom en emhætte kan) og det kan i værste fald resultere i at røgen trækkes modsat og dermed ud gennem ovnens ventiler og ud i stuen/rummet. Dette kan være farligt (røgforgiftning) og vil som minimum tilsode huset. Læs også afsnit 3.4.

## 3.0. Fyringsvejledning

### 3.1. Intermitterende forbrænding

Deres nye brændeovn er godkendt til intermitterende forbrænding, ikke til kontinuerlig forbrænding. Det betyder, at den brænder rigtigt med en lille brændemængde med brændetid på ca. en time mellem hver fyring.

### 3.2. Første gang der fyres

Første gang der fyres i ovnen, skal der fyres forsigtigt. Alle materialer bliver for første gang meget varme. Lakken (Sengtherm) som ovnen er lakeret med, vil hærdne op under opvarmning. Undgå berøring af lakken når den er varm og blød. Dette kan til tider give anledning til lugtgener. Det anbefales derfor, at der er en god udluftning de første gange der fyres i ovnen.

### 3.3. Risten i bunden af brændkammeret

Risten som ligger i bunden af brændkammeret sikrer en god og ren forbrænding, da luft kan passere op igennem denne. Asken falder ned igennem risten og ned i akseskuffen. Når askeskuffen skal tømmes, kan man fjerne risten og skubbe den resterende aske ned i skuffen og askeskuffen kan tømmes.

### 3.4. Forbrændingsluft

Tilstrækkelig forbrændingsluft er en forudsætning for en god og ren forbrænding. Luften tages normalt fra det rum brændeovnen er monteret i. Det kan dog, i særlige tilfælde, være nødvendigt at sørge for ekstra luft i rummet, hvor ovnen er placeret. Dette kan gøres ved at montere en luftventil i rummets ydervæg. Luftventiler, som tilfører nødvendig forbrændingsluft, skal holdes fri for blokeringer. En emhætte eller et ventilationsanlæg med undertryk, i samme rum eller tæt på brændeovnen, kan også have negativ indvirkning på forbrændingen. I værste tilfælde kan det føre til røggasser i rummet, selv med lukket brændeovnslåge. Derfor må brændeovn og emhætte i ovennævnte tilfælde, aldrig være i brug samtidig. TT80-serien leveres med friskluftstuds. Hvis De vil sikre at forbrændingsluften ikke tages fra det rum ovnen er opstillet i, kan der monteres en luftkanal Ø96mm på friskluftstudsens. Denne kanal kan eksempelvis føres ud gennem en ydervæg, hvorved det sikres at forbrændingsluften tages udefra. Spørg Deres forhandler for nærmere oplysninger.

### 3.5. Fyringsmateriale i brændeovnen

Der må kun anvendes tørt og rent træ til forbrænding i brændeovnen. Vandindholdet skal ligge mellem 12 og 20%. Den maksimale størrelse på brændestykker må i længden ikke overstige brændkammerets bredde minus 4cm (se brændkammerets bredde under pkt. 11.0). Forbrænding af kunststof og imprægnerede materialer er forbudt, da det er meget miljøskadeligt. Desuden vil ovn og skorsten tage skade af disse materialer. Der er ligeledes risiko for udledning af sundhedsskadelige stoffer. Brændeovnen er ikke beregnet til at "fyre natten over". Luk aldrig helt ned for lufttilførslen, lad i stedet ilden gå ud og tænd op igen når De har brug for det. Der advares mod at lukke helt for lufttilførslen. Brændeovnen kan kun brænde fornuftigt og miljøvenligt, hvis der er tilstrækkeligt med luft til forbrændingen.

### 3.6. Brug af ovnen

Nedenfor vises/beskrives den fremgangsmåde, der er anvendt ved ovnens afprøvning / godkendelse. Det er denne fremgangsmåde, der på den givne skorsten, fører til den bedste forbrænding. Brændemængde og spjældindstilling kan varieres efter det individuelle behov for opvarmning og det konkrete træk i skorstenen. Deres nye TT80 styres med et greb (spjæld) som findes midt på ovnen under lågen. Når grebet stilles helt til højre (set forfra) er ovnen indstillet til optændingsluft. Det kaldes også opstarts luft (primær luft). Denne indstilling anvendes kun ved opstart/første fyring og kun i maksimalt 10 minutter.

Når ovnen er varm (efter højst 10 min.) sættes grebet/spjældet tilbage i driftområdet (sekundær luft), som er området fra venstre til midten. Sæt det i maks. drift position (midten) indtil der er rigtig god varme og gang i bålet.

Afhængig af varmen i bålet, mængden af brænde, trækket i skorstenen, lufttilførslen m.m. kan De nu finde det område / den indstilling der passer bedst til de givne omstændigheder og som giver den bedste udnyttelse af træet. Jo mere luft, jo renere og bedre forbrænding og dermed udnyttelse.

Grebet / spjældet i venstre position betyder ingen lufttilførsel. Denne indstilling må kun anvendes når ovnen ikke er i brug.

Grebet / spjældet i midterposition betyder maks. lufttilførsel. Denne indstilling vil altid sikre der er tilstrækkeligt med luft til bålet.

### 3.7. Optændings guide

#### 3.7.1 Opbygning af bålet

Ved hjælp af optændingspinde, ca. 1,5kg, opbygges et bål midt i brændkammeret. På toppen af bålet lægges 2 stk. optændere. Optændingspinde, se afsnit 5.1.

Optændingsluft (primær luft) åbnes (Grebet / spjældet skubbes helt til højre).

Vi anbefaler at De anvender TermaTechs Bio optændere (varenr. 43-630), som er det naturlige valg. Biooptænderne har en lang brændetid, og udvikler hurtigt store flammer og høj temperatur.



#### 3.7.2. Optænding

To til tre Biooptændere lægges øverst på optændings pindene. Antænd med lighter eller tændstikker. For at sikre en ren forbrænding, så tænd altid bålet fra oven.

#### 3.7.3. Lågen sættes på klem

Når bålet er tændt sættes lågen på klem, ca. 1 cm. Det gøres på TT80 med en lille afstandsholder som findes i toppen af lågen. Hold lågen på klem i ca. 5-10 min. eller indtil ovnen er varm.

Oplevelse

- Der kommer røg ud af lågen når lågen står på klem

Afhjælpning

- Der er ikke tilstrækkeligt træk i skorstenen
- Sørg for at ovnen får tilstrækkeligt med luft (åben evt. et vindue).
- Sluk emhætten, også hvis emhætten er aktiv i et andet lokale. Hvis det ikke er muligt at slukke emhætten. Så sørg for ovnen får luft fra det fri (åben evt. et vindue).

#### 3.7.4. Ilægning af nyt brænde

- Når flammerne er brændt ud, men mens der stadig er et stort glødelag, lægges 2 til 3 stykker kløvet træ i ovnen. Vægt ca. 1,5 – 2 kg.
- Anvend handske
- Hvis træet har den rigtige fugtighed antændes ny kløvet træ efter ca. 20 til 45 sek.
- For at sikre at der ikke dannes sod og tjæredannelse i skorstenen, anvend kun træ med en fugtighed mellem 12 og 20%. Kontroller evt. fugtindhold med en fugtmåler (TermaTech fugtmåler varenummer 92-150)
- Der må kun påfyldes brænde til midten af tertiær bjælken som svarer til en højde fra bund af brændkammer og 155mm op.
-





## Fugtmåler

Varenummer: 92-150



### 3.7.5. Ovnens indstillinger ændres fra optænding til generel drift

- Når der er gule/lyse flammer i det pålagte træ, lukkes lågen. Optændingsluften kan lukkes (grebet stilles i midterstilling). Ovnens styres nu med den sekundære luft (fra midten mod venstre).
- Hvis der ønskes en langsom forbrænding skubbes grebet (midt på ovnen) mod venstre alt efter behov og temperament, men luk aldrig helt ned for denne luft.
- For at sikre en god forbrænding og et godt træk i skorstenen kan det være fornuftigt at følge røgrørrets temperatur, hvis det er muligt. Det kan måles på et uisoleret røgrør ca. 1m over ovnen med et TermaTech røgrørstermometer. En god røgrørstemperatur ligger på mellem 100 og 300 grader.

TermaTech røgrørstermometer Best. Nr.: 92-162



### 3.7.6. Genfyring når ovnen er i drift

- Når flammerne er brændt ud åbnes lågen forsigtigt, 2-3 stykker brænde lægges på (1,5 – 2kg.)
- Lågen lukkes og bålet i ovnen styres ved hjælp af den sekundære luft (med grebet fra midten mod venstre). Hvis der er behov for lidt ekstra luft, kan der i en kort periode tilføres opstartsluft (grebet skubbes over midten mod højre alt efter behov), dog maks. 10 min.

#### Oplevelse

- Hvis der dannes sod på glasset

#### Afhjælpning

- Bålet i brændkammeret er ikke varmt nok. Luk op for sekundær luft og soden afbrændes hurtigt.
- Brændet er ikke tørt nok.
- Trækket i skorstenen er ikke godt nok.

## 4.0. Sikkerhed

Overfladen på ovnen samt greb, håndtag, glasrude, røgrør m.m. opvarmes kraftigt, når ovnen er i brug. Berøring af disse dele, uden nødvendig beskyttelse (handske eller andet beskyttende

materiale) kan medføre forbrænding, Husk at gøre børn opmærksomme på denne fare og sørg for at holde dem fra brændeovnen, når den er i brug. TermaTech tilbyder til dette formål forskellige gitre til beskyttelse af børnene eller husdyr.

## 5.0. Vigtige og gode råd

### 5.1. Optændingsbrænde /-pinde

Optændingsbrænde er betegnelsen for fint kløvede små træpinde, der er ca. 18 til 20cm lange og har en diameter på 2-3 cm. Træ som birk, bøg, eg, ask, elm, nåletræer samt frugtræer er alle velegnede til at kløve op til optændingsbrænde.

### 5.2. Brænde

Træsarter som birk, bøg, eg, ask, elm, nåletræer samt frugtræer er velegnet som brænde i brændeovnen.

Brænde bør have en diameter på 7-10 cm og i længden ikke overstige brændkammerets bredde minus 4cm (se brændkammerets bredde under pkt. 11.0), da det ellers kommer for tæt på ovenns sider. Det vigtigste for en god forbrænding er, at træet er tørt (en fugtighed på 12-20%). Se afsnit 5.8 Opbevaring af brænde.

Er brændet for vådt, er det svært at få til at brænde, skorstenstrækket udebliver, det oser meget, tilsoder glasset og det giver en ringere udnyttelse af energien, da vand først skal fordampes. Endvidere kan det give skader på ovn og skorsten i form af glanssod og tjærebelægninger. Dette kan i værste fald føre til skorstensbrand.

Er brændet alt for tørt, vil det brænde for hurtigt. Gasserne i træet frigives derved hurtigere end de kan forbrænde og en del går u-forbrændte op gennem skorstenen. Dette giver også en ringere udnyttelse og skader miljøet. Der er altså tale om en balance, som dog er rimelig let at finde med lidt øvelse.

Ved afprøvning på Institute (se afsnit 10.0) ved endelige resultater blev benyttet 3 stk. birketræ, 150mm lange, placeret vinkelret på ruden, spjæld justeret fra midten mod venstre ned til 50% efter 3min.

### 5.3. Optænding efter en længere pause

Hvis ovnen ikke har været anvendt i lang tid, bør skorstenen undersøges for eventuel blokering inden optænding (fuglereder eller lignende). Desuden er det en god idé at fjerne eventuelt støv fra brændeovnen, da det kan lugte ved optænding efter længere tids pause.

### 5.4. Skorstensbrand

I tilfælde af skorstensbrand, skal brændeovnens låge, skuffer og spjæld omgående lukkes helt til, for at afbryde ilt forsyningen. Relevante myndigheder m.v. tilkaldes om nødvendigt. Ovn og skorsten må først anvendes igen efter besigtigelse af skorstensfejeren.

### 5.5. Fyring med affaldsprodukter

Fyring med affaldsprodukter såsom trykimprægneret træ, spånplader, farvede brochurer eller glittet papir er forbudt, dette må ikke anvendes i en brændeovn. De udvikler saltsyre eller tungmetaller til stor skade for både ovn og miljø. Reklamationsretten bortfalder hvis ovenstående afbrændes i ovnen.

### 5.6. Biobriketter

Biobriketter/træbriketter kan anvendes, men udvikler megen aske og støv. Påfyld maksimalt 1,5 - 2 kg. pr. time. Bemærk ovnen er ikke godkendt/afprøvet til Biobriketter/træbriketter hos Teknologisk Institut Danmark.

### 5.7. Energikøks

Energikøks må ikke anvendes i brændeovnen, da det er meget svovlholdigt, hvilket slider hårdt på ovn, skorsten og miljøet. Levetiden på ovn og skorsten vil blive væsentligt reduceret ved brug af denne brændselsform og reklamationsretten på produktet bortfalder.

### 5.8. Opbevaring af brændet

Vi anbefaler at opbevare brændet under tag og med god udluftning, eventuelt i en carport eller lignende. Ståb altid brændet på en palle eller lignende, så det er fri af jorden. Nyt træ, som er savet eller kløvet skal lagres i ca. 1 - 2 år før det anvendes som brændsel. Det gøres for at opnå den rigtige fugtighed som er ca. 12-20%. Fugtigheden i brændet kontrolleres nemmest med en Termatech fugtmåler, som De finder hos Deres forhandler (varenummer 92-150).

### 5.9. Asken

Asken kan smides i skraldespanden til dagrenovation. For at sikre at asken ikke antænder noget i skraldespanden, bør asken være afkølet i 2 døgn før den bortskaffes.

## 6.0. Oplevelser & Afhjælpning (Driftsforstyrrelser)

Nedenfor finder De nogle af de mest almindelige oplevelser og driftsforstyrrelser, der ses ved anvendelse af en brændeovn.

### 6.1. Ovnen er svær at styre

Oplevelse

- Den brænder for hurtigt

Afhjælpning

- Luk for optændingsluften (stil grebet i midter stilling) skru evt. lidt ned for sekundærluften (flyt grebet fra midten mod venstre)
- Læs og følg brugs- og monteringsvejledningen.
- Er ovnen mere end 1 år eller har den været brugt kraftigt, skal pakningerne kontrolleres og eventuelt udskiftes. Pakningerne slides og varmen vil med tiden bevirke at de mister deres evne til at holde ovnlågen tæt.
- Hvis der er meget kraftigt træk i skorstenen, kan det være nødvendigt at montere et spjæld i skorstenen for at styre trækket. Kontakt evt. deres forhandler.

### 6.2. Ovnen brænder dårligt / skorstenstrækket er dårligt

Oplevelse

- Ovnen trækker dårligt efter installationen.

Afhjælpning

- Læs og følg brugs- og monteringsvejledningen.
- Er der et tilstrækkeligt glødelag (til at antænde det nye træ man lægger på)?
- Har De lagt mindst 2 stykker mindre brænde på?
- Er brændet tørt (højest 20% fugtighed)?
- Har De åbnet helt for luftspjældet?
- Er der tilstrækkeligt med lufttilførsel til rummet hvor ovnen står?
- Specielt forholdene omkring skorstenen kan give anledning til problemer. Er skorstens diameter og længde passende i forhold til ovnen?
- Er der noget omkring skorstens top (træer eller lignende) der gør den ikke kan fungere optimalt?
- Er skorstenen tilstoppet?
- Er røgrør og overgange tætte?
- Er en evt. renselem tæt?

Løser ovenstående ikke problemet, kan det være nødvendigt at kontakte forhandleren eller skorstensfejerens.

### 6.3. Røg og sodlugt

Oplevelse

- Røg og sodlugt

Afhjælpning

- Vindnedslag i skorstenen. Det sker ofte i bestemte vindretninger. Skorstenen skal forlænges eller en røgsuger skal monteres. Kontakt deres forhandler.
- Skorstenen er for kort i forhold til tagryggen og / eller omkringliggende træer/bygninger.
- Kontroller at der ikke er åbne tagvinduer, hvor røgen kan komme ind.
- Hold lågen lukket imens der er flammer i ovnen.

### 6.4. Glasset soder til når der fyres i ovnen

Oplevelse

- Glasset soder til når der fyres i ovnen.

Afhjælpning

- Dette skyldes oftest fugtigt træ eller for lav temperatur
- Træet er for fugtigt.
- Manglende træk i skorstenen.
- Kontroller at spjældet ikke er lukket.
- Lågen lukkes for tidligt ved optænding (afsnit 3.7.3).

## 7.0. Vedligeholdelse

### 7.1. Rengøring og kontrol

Brændeovn og røgrør bør kontrolleres og rengøres 1 gang årligt.

Skorstenen skal ligeledes rengøres af skorstensfejerens, som fastlægger de nødvendige intervaller for rengøring / fejning.

Brændeovnen bør kontrolleres af en fagmand ca. 1 gang pr. år.



## 7.2. Reservedele

Af hensyn til pasform m.m. anbefaler vi at der kun anvendes originale reservedele i Deres Terma-Tech brændeovn. Rengøring af ovnen bør kun foretages når ovnen er kold. Den daglige vedligeholdelse indskrænker sig til et minimum, men en gang årligt bør ovnen vedligeholdes grundigt. Brændkammeret skal renses for aske og sod, og lågehængslerne bør smøres med kobberfedt eller andet varmebestandigt smøremiddel.

## 7.3. Pakninger

Pakninger kan umiddelbart se pæne ud, dog falder de med tiden sammen. Ved mange varmpåvirkninger mister de evnen til at holde ovnen tæt. Pakninger bør skiftes efter behov. Det sikrer en god og miljørigtig forbrænding, og en ren rude.

## 7.4. Overfladen

Overfladen vedligeholdes med en blød børste evt. med en støvsuger med børste. Ovnen kan også støves af med blød støvekost. Husk altid: kun når ovnen er kold. Anvend aldrig rengøringsmidler eller vand på de lakerede overflader.

## 7.5. Isoleringspladerne

Isoleringspladerne i brændkammeret der er knækket eller slidt kan let skiftes, da de er løst monteret. Materialet der er anvendt hedder vermiculite og er et porøst, men særdeles velegnet isoleringsmateriale. Det betyder ikke noget for ovnens effektivitet at isoleringen revner. Den bør dog udskiftes, når slitagen overstiger halvdelen af den oprindelige tykkelse eller når skorstensfejeren beder om dette. For udskiftning, se tegning side 13.1.

## 7.6. Maling

Maling af ovnen med Senotherm-spray kan dække pletter eller små ridser. Større skader skal slibes ned med fint ståluld, støvsuges og derefter sprayeres. Dåsen skal rystes meget grundigt og sprayeres på, med en afstand på 15-20 cm. Det er meget vigtigt, at ovnen er ude af drift og helt kold, før De bruger sprayeren pga. brandfare. For at ovnens lakerede overflader skal holde sig pæne mange år frem i tiden, bør De forsøge at undgå berøring af de lakerede overflader når ovnen er varm. Sørg for rigelig udluftning når der anvendes spraymaling. Lakken er ikke modstandsdygtig mod fugt, dvs. hvis ovnen står fugtigt eller rengøres med vand eller kemikalier, vil lakken blive beskadiget og ståldelene kan ruste.

## 7.7. Glas

Glas skal normalt ikke vedligeholdes udover rengøring. Det gøres nemmest ved at anvende TermaTech's glasrens. Termatech glasrens må kun anvendes når ovnen er kold. Bestillingsnummer 43-102.

## 7.8 Bortskaffelse af glasset

Hvis de udskifter glasset fra Deres brændeovn, må det ikke bortskaffes med almindeligt glasaffald, da det er keramisk glas (bortskaffes som keramik)

## 8.0. Justering af ovnen

### 8.1. Justering af lågens autoluk

I lågen/hængslet på Deres TT80 sidder en fjeder. Den gør at lågen lukker i af sig selv, når De slipper håndtaget. Lukkeanordning er ikke noget krav i DK, vi anbefaler dog at funktionen bibeholdes. Hvis De ønsker at fjerne denne, fjernes splitten med linsehovedet (i det nederste hængsel), hvorved spændingen tages af fjederen. Det gøres nemt ved brug af en flad skruetrækker og en skævbider/tang. Se afsnit 13.2.

### 8.2. Stillefødder

Der er monteret 5 stillefødder under ovnen. Åben lågen til brændefaget og juster stillefødderne passende eller lad ovnen stå på bundpladen. Hvis der anvendes en formskåret glasgulvplade justeres stillefødderne passende. Se afsnit 13.3.

### 8.3. Justering af toppladen

Hvis De ønsker at justere højden på toppladen, eller hvis den vipper en smule, kan denne løftes og møtrikkerne under toppladen kan skrues op eller ned, så det ønskede resultat opnås. Se afsnit 13.5.

### 8.4. Konvektion eller varmelagring

De kan selv bestemme om De ønsker hurtig konvektionsvarme i stuen eller om De ønsker at gemme noget af varmen til senere/længere afgivelse fra Deres TT80.

Valget mellem varmelagring eller konvektionsvarme bestemmer De selv, ved hjælp af de to greb som findes (i venstre og højre side) bag på ovnen.

Er begge greb trukket ud står de i maksimal konvektionsvarme.

Er begge greb skubbet ind, står de i maksimum varmelagring.

## 9.0. Garanti og reklamationsret

### 9.1. Garanti / 5 års reklamationsret

Ved konstatering af afvigelser / fejl, skal brugen indstilles straks, og forhandleren kontaktes. TermaTech yder, forudsat normal drift, 5 års reklamationsret på materiale- og fabriktionsfejl, på den bærende konstruktion, eksklusivt brændkammer.

### 9.2. Brændkammerdele der ikke er dækket af reklamationsretten

Brændkammer, støbejernsdele (bund, låge og rjst), isoleringsmateriale (vermiculite dele), røgvenderplader, glas, pakninger, lukkemekanismen/håndtaget og magneter.

### 9.3. Udvendige dele der ikke er dækket af reklamationsretten

Lakerede plader/overflader, stenbeklædninger, kakler, beton og glas, lukkemekanismen/håndtaget og magneter.

### 9.4. Garantien/reklamationsretten dækker ikke fejl, som skyldes

- at brugs og monteringsvejledningen ikke er fulgt
- at monteringen er forkert udført
- overophedning / nedbrydning af materialerne, forårsaget af anvendelse af f.eks. forkert type brænde, energikoks eller for stor mængde brænde
- at produktet er sluttet til en skorsten med dårligt træk, f.eks. for kort eller utæt skorsten
- at produktet er placeret eller har været placeret/opbevaret i uopvarmede eller fugtige omgivelser
- at produktet er misligholdt og ikke vedligeholdt iht. anvisningerne
- al normalt slidage på sliddele / forbrugsdele samt lakken
- tilsvarende omstændigheder, som ikke skyldes materiale eller fabriktionsfejl.

Nedenstående mindre afvigelser, som ikke kan ligge til grund for reklamation, kan forekomme i produktet:

- Naturligt forekommende variationer i farvencancerne og marmoreringen på fedtsten, sandsten og andre sten beklædninger.
- Lyde der opstår under forbrændingen er normale. Disse opstår når metal udvider sig / trækker sig sammen.

Foreligger der fejl, som er omfattet af denne garanti, ved leverancen til kunden, eller opstår sådanne fejl under garantiperioden, påtager TermaTech A/S sig at sende en passende erstatningskomponent omkostningsfrit, for at afhjælpe fejlen. Nogen yderligere forpligtelse for TermaTech A/S, til at afhjælpe fejlen, f.eks. i form af montering af erstatningskomponenten, foreligger ikke. Køber har desuden, ud over retten til erstatningskomponenten, ikke ret til erstatning for hverken direkte eller indirekte skader. Reparationer af fejl eller udskiftning af dele på produktet, forlænger ikke produktets eller den udskiftede komponents garanti løbetid. Der påbegyndes ej heller en ny garantiperiode, hverken for produktet eller den udskiftede komponent.

Udover ovenstående garantiregler, har forbrugeren også de rettigheder, der fremgår af den tvungne forbrugerretslige lovgivning.

### 9.5. Anmeldelse

Anmeldelse af eventuelle fejl og mangler skal foretages overfor den forhandler, der har solgt produktet. Køberen skal i så fald kunne bevise at produktet er købt hos forhandleren og hvornår det er købt, f.eks. i form af en faktura/købskvittering. Køberen skal angive typebetegnelse og produktionsnummer, som er angivet på produktet. Hvis køberen ønsker at påberåbe sig en fejl, skal sælgeren underrettes inden for 14 dage efter, at fejlen er konstateret.

### 9.6 Garanti & Sikkerhed

Enhver uautoriseret ændring af brændeovnen, vil blive betragtet som en konstruktionsændring og derved bortfalder garantien/reklamationsretten. Sikkerheden sættes ligeledes på spil.

## 10.0 Godkendt af:

**TEKNOLOGISK INSTITUT**, Energi og Klima  
Vedvarende Energi og Transport  
Kongsvang Allé 29  
8000 Aarhus C  
[www.teknologisk.dk](http://www.teknologisk.dk)

### 10.1 TT80 serien er afprøvet og godkendt efter standarderne:

CE - EN13240 (EU)  
DIN+ (Tyskland)  
15A (Østrig)  
NS3058, 3059 (Norge)  
AEA (UK)

## 11.0 Tekniske specifikationer:

Type	<b>TT80</b>	<b>TT80S</b>
Nominal ydelse	5,5kW	5,5kW
Højde:	1204mm	1204mm
Bredde:	560mm	560mm
Dybde:	372mm	372mm
Vægt ca.:	189kg	241kg
Brændkammerbredde:	420mm	420mm
Røgstudsens diameter er:	150mm	

Middelværdier ved afprøvning af TT80:

Røggastemperatur 245 °C

Røggasmasseflow 5,3 g/s

Virkningsgrad 81%

Røgtræk 12 Pa

CO henført til 13% O<sub>2</sub> 0,076%

## 12.0 Sikkerhedsafstande og placering af ovnen

Nedenstående afstande er **minimums afstande** gældende for ovnen. Disse skal som minimum overholdes i henhold til godkendelsen. Ved disse minimums afstande vil væggene stadig blive varme (op til 80°C). For at undgå misfarvninger, lugt fra maling der varmepåvirkes, samt øge varmeafgivningen fra ovnen og lette rengøring, anbefaler vi derfor at der altid holdes en afstand på 80 – 100mm. Hvis væggene omkring ovnen ikke er brændbare, anbefaler vi af samme årsager, at der altid holdes en afstand på 80 – 100mm. **Vær særligt opmærksom** på at der gælder andre/forskellige afstandskrav for de anvendte rør og skorstensdele.

### 12.1. Sikkerhedsafstande til brændbare vægge ved montering af uisoleret røgrør:

Afstand til brændbar væg bag ovnen:  
Afstand til brændbar sidevæg:  
Afstand ved 45° placering i hjørne:  
Møbleringsafstand:

75mm  
300mm  
50mm  
1100mm

Billede 1:  
Billede 1:  
Billede 2:

Billede 1

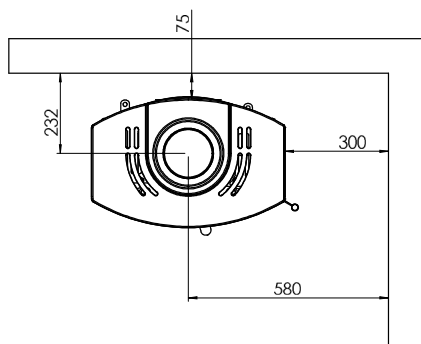

Billede 2

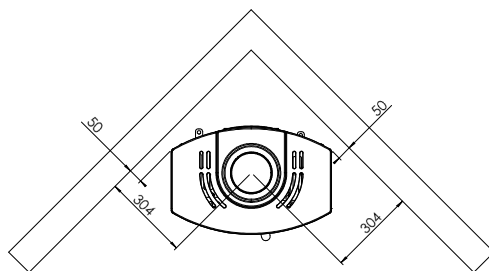

### 12.2. Sikkerhedsafstande til brændbare vægge ved montering af halvisoleret røgrør:

Afstand til brandbar væg bag ovnen:  
Afstand til brændbar sidevæg:  
Afstand ved 45° placering i hjørne:  
Møbleringsafstand:

50mm  
300mm  
50mm  
1100mm

Billede 1:  
Billede 1:  
Billede 2:

Billede 1

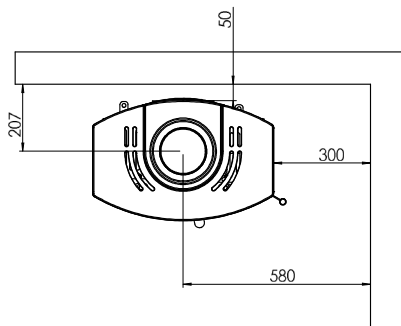

Billede 2

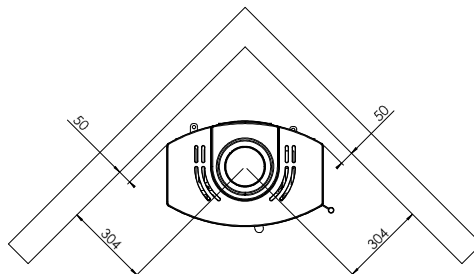

## 13.0. Tegninger med forklaring

### 13.1. Udskiftning af isoleringsplader



Først fjernes side plade Nr. 1. derefter fjernes plade Nr. 2. derefter fjernes plade Nr. 3. derefter fjernes plade Nr. 4. og til sidst fjernes plade Nr. 5.

### 13.2. Justering af autolukning



Fjern stiften og spænd skruen (med uret) alt efter hvor hurtig lågen skal lukke.

### 13.3. Justering af stillefødder



Stilfødder justeres passende med 5mm umbrako nøgle. En i hver hjørne af brændefaget og en i midten (forrest) i alt 5 styk.

### 13.4. Justering af greb



Fjern stiften og spænd tappenn ed skrue-trækker (mod uret) alt efter hvor kraftig fjeder-kraften ønskes i grebet.

### 13.5. Justering af toppladen

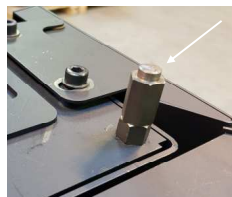

Toppladen justeres passende med de 4 skrue som findes under toppladen.



## TEKNOLOGISK INSTITUT

Akkrediteret prøvningsorgan, DANAK-akkreditering nr. 300  
Notificeret prøvningsorgan med ID-nr. 1235

# Prøvningsattest III

### Uddrag af rapport nr. 300-ELAB-2358-EN og 300-ELAB-2358-NS

**Emne:** Brændeovn; TT80 og TT80S

**Rekvirent:** Termatech A/S

Gunnar Clausensvej 36, DK-8260 Viby J  
CVR nr.:27245277 P-nr.:1009974578

**Procedure:**

<b>X</b>	Prøvning efter DS/EN13240/A2:2004
<b>X</b>	Prøvning efter NS3058-1 & -2 (partikelmåling)
<b>X</b>	Emissionsmåling af støv og OGC

## Prøvningsresultater

Akkrediteret prøvning af brændeovn iht. EN 13240 er foretaget med brænde der påfyres manuelt, og følgende resultater blev opnået:

Nominel ydelse: 5.5 kW  
CO-emission: 0.076 % - henført til 13 % O<sub>2</sub>  
Virkningsgrad: 81 %  
Røggastemperatur: 245 °C  
Afstand til bagvæg: 75 mm (normalopstilling mod brandbar væg)  
Afstand til sidevæg: 300 mm (normalopstilling mod brandbar væg)

## Emissioner iht. NS 3058 og/eller CEN/TS 15883:

Partikler efter NS 3058: 2.03 g/kg (tørstof) middelværdi (krav: ≤4)  
Partikler efter NS 3058: 2.19 g/kg (tørstof) maksimalt (krav: ≤8)  
OGC efter CEN/TS 15883: 85 mgC/Nm<sup>3</sup> ved 13% O<sub>2</sub> (krav: ≤120)  
Støv efter FprEN 16510-1: 15 mg/Nm<sup>3</sup> ved 13% O<sub>2</sub> (krav: ≤30)

Bemærk venligst, at de oplyste værdier er et uddrag af prøvningsrapporten.  
For yderligere oplysninger henvises til prøvningsrapporten, se nummer ovenfor.

Aarhus, den 26.03.2019  René Lyngsø Hvidberg Seniorkonsulent	Skorstensfejerpåtegning
--	-------------------------

På baggrund af ovennævnte emissioner attesteres det hermed, at fyringsanlægget opfylder emissionskravene i bilag 1 til Bekendtgørelse nr. 49 af 16/01-2018 om regulering af luftforurening fra fyringsanlæg til fast brændsel under 1 MW.



## Ydeevnedeklaration

TT80-CPR-2018-Version5



### **Produkt:**

Produkttype/anvendelse: Rumopvarmer fyret med fast brændsel uden varmtvands tilslutning

Type: **TT80:** S01-680 Sort  
**TT80:** S01-681 Grå  
**TT80S:** S01-682 Sort  
**TT80S:** S01-683 Grå

Brændsel: Træ  
Produktions nr. Se mærkeplade bag på ovnen

### **Producent:**

Fabrikant: TermaTech A/S  
Gunnar Clausens Vej 36  
8260 Viby J  
Danmark

E-mail: [info@termatech.com](mailto:info@termatech.com)  
Web: [www.termatech.com](http://www.termatech.com)  
Tel.: +45 8742 0035

### **Certificering og lovkrav:**

AVCP system: System 3  
Europa standard: DS/DIN/EN 13240:2001 + A2 :2004/2007  
Certificering: Teknologisk Institut, notificeret organ nr. 1235, har udført bestemmelse af produkttypen og deklareret ydeevne på grundlag af typeprøvning og udstedt testrapport 300-ELAB-2358-EN.

### **Deklareret ydeevne:**

Væsentlig karakteristik	Ydeevne	Harmoniseret teknisk standard
Reaktion ved brand	AI	DS/DIN/EN 13240:2001 + A2 :2004/2007
Afstand til brændbart materiale	Til bagvæg: min. 75mm Til Sidevæg: min. 300mm Andre afstande – se installationsvejledning	
Emission fra forbrændingen	CO = 0,076% NOx = 86 mg/m <sup>3</sup> OGC = 85 mgC/Nm <sup>3</sup> PM = 15 mg/m <sup>3</sup>	
Risiko for at gløder kan falde ud	Bestået	
Overflade temperatur	Bestået	
Rengøringsvenlighed	Bestået	
Mekanisk styrke	Bestået	
Emission af farlige stoffer	Bestået	
Røggastemperatur	245° Celsius	
Effekt	5,5 KW	
Virkningsgrad	81 %	

Undertegnede er ansvarlig for fremstilling og overensstemmelse med den deklarerede ydeevne.

08.01.2019

Søren Toft



## Montage- und Bedienungsanleitung

## Inhaltsverzeichnis

1.0 Ihr neuer TermaTech Kaminofen	17
2.0 Montageanleitung	17
2.1 Platzierung des Ofens	17
2.2 Anforderungen an den Boden	17
2.3 Falls der Ofen mit hinterem Anschluss montiert werden soll	17
2.4 Anforderungen an den Schornstein	17
2.5 Schornsteinfeger	18
2.6 Am Schornstein angebrachte Regulierungs-/Drosselklappe	18
2.7 Nationale und europäische Normen	18
2.8 Anforderungen an die Luftzufuhr zum Ofen	18
3.0 Heizungsanleitung	18
3.1 Intermittierende Verbrennung	18
3.2 Erstmaliges Anzünden	18
3.3 Der Rost am Boden der Brennkammer	18
3.4 Verbrennungsluft	18
3.5 Brennmaterial für den Kaminofen	19
3.6 Benutzung des Ofens	19
3.7 Anleitung für das Anheizen	19
3.7.1 Anzündholz im Feuerraum aufbauen	19
3.7.2 Anzünden	20
3.7.3 Die Ofentür einen Spalt weit offen lassen	20
3.7.4 Einlegen der Holzscheite	20
3.7.5 Einstellung des Ofens von Anheizen auf Normalbetrieb ändern	20
3.7.6 Holzscheite nachlegen	21
4.0 Sicherheitshinweise	21
5.0 Wichtige Tipps und Ratschläge	21
5.1 Anzünder/Anzündholz	21
5.2 Kaminholz	21
5.3 Anheizen nach einer längeren Pause	22
5.4 Schornsteinbrand	22
5.5 Feuerung mit Abfall	22
5.6 Bio-Briketts	22
5.7 Energiekoks	22
5.8 Lagerung von Kaminholz	22
5.9 Asche	22
6.0 Probleme und deren Behebung	22
6.1 Das Holz verbrennt zu schnell	22
6.2 Ofen brennt schlecht/Schornstein zieht schlecht	22
6.3 Rauch- und Rußgeruch	23
6.4 Ruß setzt sich an der Glasscheibe ab	23
7.0 Instandhaltung	23
7.1 Reinigung und Kontrolle	23
7.2 Ersatzteile	23
7.3 Dichtungen	23
7.4 Oberfläche	23
7.5 Isolierplatten	24
7.6 Lack	24
7.7 Glasscheibe	24
7.8 Entsorgung der Glasscheibe	24
8.0 Einstellen des Ofens	24
8.1 Einstellung des Automatikverschlusses der Ofentür (Bauart 1)	24
8.2 Verstellbare Füße	24
8.3 Einstellung der oberen Platte	24
8.4. Konvektion oder Wärmelagerung	24
9.0 Garantie	25
9.1 Reklamationsbestimmungen / 5 Jahre Garantie	25
9.2 Teile der Brennkammer, die nicht von der Garantie gedeckt sind	25
9.3 Außenteile, die nicht von der Garantie gedeckt sind	25
9.4 Die Garantie gilt nicht für Fehler, die aus folgenden Gründen auftreten	25
9.5 Beanstandungen	25
9.6 Garantie und Sicherheit	25
10.0 Zulassung erteilt von	26
10.1 Die Serie TT80 wurde entsprechend den folgenden Normen geprüft und zugelassen	26
11.0 Technische Daten	26
12.0 Sicherheitsabstände und Aufstellung des Ofens	27

12.1 Sicherheitsabstände zu brennbaren Wänden (unisiolierte Rohre)	27
12.2 Sicherheitsabstände zu brennbaren Wände/Bauteilen (isolierte Rohre)	27
13.0 Abbildungen mit Erläuterungen	28
13.1 Austausch der Isolierplatten	28
13.2 Einstellung des Automatikverschlusses (Bauart 1)	28
13.3 Verstellen der FüÙe	28
13.4 Einstellung der Federkraft im Griff	28
13.5 Einstellung der oberen Platte	28
14.0 Leistungserklärung (DOP)	29

## 1.0 Ihr neuer TermaTech Kaminofen

Herzlichen Glückwunsch zu Ihrem neuen Kaminofen.

Wir danken Ihnen, dass Sie sich für einen TermaTech Kaminofen entschieden haben und wünschen Ihnen viele schöne Stunden bei gemütlicher Wärme.

Sie haben einen TT80 von Termatech gewählt. Die TT80 Serie erfüllt die strengsten Normen und erfüllt gleichzeitig den Wunsch "Länger die Wärme speichern zu können". TT80 kann somit als normalem Konvektionsofen funktionieren oder Sie können den Ofen ganz einfach so einstellen, dass er als "Heatstorage" (wärmelagernder) Ofen funktioniert. In dieser Einstellung, wird ein Teil der Wärme in den speziellen Wärmespeichersteine die oben am Ofen versteckt plaziert sind, gespeichert. Lesen Sie mehr darüber unter Pkt. 8.4

Lesen Sie vor der Verwendung des Ofens bitte diese Montage- und Bedienungsanleitung, um sich mit den geltenden Vorschriften und erforderlichen Maßnahmen zur Wartung vertraut zu machen. Dadurch wird sichergestellt, dass der Ofen wie vorgesehen funktioniert und Sie Ihre Investition viele Jahre lang optimal nutzen können.

## 2.0 Montageanleitung

Der Kaminofen ist geeignet für „intermittierende Verbrennung“, das heißt für die Benutzung mit Unterbrechungen. Er ist nicht dazu bestimmt, die ganze Nacht lang zu brennen. Indem Sie die Anleitung zum Anzünden (unten Abschnitt 3.7) befolgen, wird die beste und umweltfreundlichste Verbrennung erreicht.

Der Ofen wird montagefertig geliefert und muss mit einem Rauchrohr an den Schornstein angeschlossen werden. Die Verbindung zwischen dem Ofen und dem Schornstein sollte so weit wie möglich in einem geraden Stück (mit möglichst wenigen Biegungen) und mindestens waagrecht, vorzugsweise aber mit einer ansteigenden Neigung vom Ofen zum Schornstein hergestellt werden. Die Verbindungsstellen müssen dicht sein. Denken Sie daran, dass es eine Möglichkeit geben muss, das Rohr zu reinigen (evtl. mittels einer Reinigungsklappe im Rohr).

### 2.1 Platzierung des Ofens

Sicherheitsabstände zu Wänden und brennbarem Material beachten. Siehe Abschnitte 12.1 und 12.2.

### 2.2 Bodenmaterial unter/vor dem Ofen:

Vor den Feuerungsöffnungen von Feuerstätten für feste Brennstoffe sind Fussböden aus brennbaren Baustoffen durch einen Belag aus nichtbrennbaren Baustoffen zu schützen. Der Belag muss sich nach vorn auf mindestens 50 cm und seitlich auf mindestens 30 cm über die Feuerungsöffnung hinaus erstrecken.

### 2.3 Falls der Ofen mit hinterem Anschluss montiert werden soll

Die Verblindplatten an der Rückseite abmontieren (evtl. abbrechen), ganz bis in die Brennkammer hinein, so dass sich ein freier Durchgang zum Rauchrohr ergibt. Danach die an der Brennkammer angeschraubte Verblindplatte entfernen. Den Universalstützen, der oben am Ofen angebracht ist, abschrauben und an der Rückseite des Ofens wieder anbringen. Die Verblindplatte, die an der Rückseite angebracht war, wird nun oben auf dem Ofen montiert. Jetzt kann das Rauchrohr angeschlossen werden.

### 2.4 Anforderungen an den Schornstein

Der Schornstein muss ausreichend hoch sein, damit er ordentlich zieht und Sie nicht Ihre Nachbarn durch Rauch stören. Ein guter Zug des Schornsteins ist wichtig, damit der Ofen richtig funktioniert und das Holz so umweltfreundlich wie möglich verbrennt. Alle Verbindungen und Anschlüsse müssen dicht sein und der Zug des Schornsteins sollte mindestens einen Unterdruck von 12 Pa (entspricht 1,2 mm Wassersäule) erzeugen.

Es ist möglich, den Kaminofen an einen Schornstein anzuschließen, der auch für andere Zwecke verwendet wird. Die konkreten Bedingungen müssen jedoch vom Monteur und/oder Schornstein-

feger beurteilt werden.

## **2.5 Schornsteinfeger**

Wenn der neue Ofen installiert ist, muss dies dem örtlich zuständigen Schornsteinfeger mitgeteilt werden. Der Schornsteinfeger muss die Installation vor der Inbetriebnahme abnehmen und den Schornstein in Zukunft reinigen.

## **2.6 Am Schornstein angebrachte Regulierungs-/Drosselklappe**

Wenn der Schornstein mit einer Regulierungs- bzw. Rauchklappe ausgestattet ist, darf diese nur bis zu 80 % des Querschnitts schließen.

## **2.7 Nationale und europäische Normen**

Alle jeweils geltenden Vorschriften, einschließlich jener, die auf nationale und europäische Normen verweisen, müssen bei der Installation des Kaminofens beachtet werden. Wenden Sie sich bitte für weitere Beratung und Anleitung bei der Montage an Ihren Händler. Informieren Sie Ihren Schornsteinfeger, bevor Sie Ihren Kaminofen in Betrieb nehmen.

## **2.8 Anforderungen an die Luftzufuhr zum Ofen**

Der Kaminofen benötigt Luft, damit er sicher und umweltfreundlich funktionieren kann. Wenn der Raum bzw. das Haus, in dem der Ofen aufgestellt ist, zu stark abgedichtet ist, kann nicht genug Luft in den Raum und somit durch die Ventile in den Ofen gelangen. Erhält der Ofen somit nicht genügend Luft, werden die Scheiben und der Schornstein verrußen, umweltschädlicher Rauch kann die Nachbarn belästigen und im schlimmsten Fall geht der Ofen aufgrund von Luftmangel aus. Achten Sie daher immer darauf, dass der Raum, in dem der Ofen steht, ausreichend mit Luft versorgt wird. Achten Sie auch besonders darauf, dass eine im Haus installierte Lüftungsanlage Unterdruck erzeugen kann (wie auch eine Dunstabzugshaube). Im schlimmsten Fall kann dies dazu führen, dass der Rauch in die entgegengesetzte Richtung und damit durch die Ventile des Ofens in das Zimmer gesogen wird. Dies kann gefährlich sein (Rauchvergiftung) und wird zumindest Ruß ins Haus bringen. Lesen Sie hierzu auch Abschnitt 3.4.

# **3.0 Heizungsanleitung**

## **3.1 Intermittierende Verbrennung**

Ihr neuer Kaminofen ist für eine intermittierende (unterbrochene) Verbrennung, nicht jedoch für eine kontinuierliche (ununterbrochene) Verbrennung zugelassen. Dies bedeutet, dass er richtig heizt mit einer kleinen Holzmenge und mit einer Brennzeit von etwa einer Stunde zwischen jedem Anheizen/Nachlegen.

## **3.2 Erstmaliges Anzünden**

Wenn der Ofen das erste Mal angezündet wird, muss besonders sorgfältig vorgegangen werden. Alle Materialien, aus denen der Ofen besteht, werden zum ersten Mal stark erhitzt. Der Lack (Senotherm) des Ofens wird beim Aufheizen ausgehärtet. Berühren Sie daher den Lack nicht, wenn er heiß und noch weich ist. Auch können beim ersten Anheizen manchmal störende Gerüche entstehen. Daher wird empfohlen, beim ersten Anheizen des Ofens den Raum gut zu lüften.

## **3.3 Der Rost am Boden der Brennkammer**

Der Rost am Boden der Brennkammer sorgt für eine gute und saubere Verbrennung, da die Luft durch ihn hindurch in den Ofen zieht. Die Asche fällt durch den Rost in die Aschenschublade. Wenn die Aschenschublade geleert werden soll, kann man den Rost hochnehmen und die noch auf dem Rost liegende Asche in die Schublade fallen lassen. So bleibt der Ofen sauber, wenn die Aschenschublade zum Entleeren entfernt wird.

## **3.4 Verbrennungsluft**

Ausreichende Verbrennungsluft ist Voraussetzung für eine gute und saubere Verbrennung. Die Luft wird normalerweise dem Raum entnommen, in dem sich der Ofen befindet. In besonderen Fällen kann es jedoch erforderlich sein, für zusätzliche Luft im Raum zu sorgen. Hierzu wird ein Luftventil an der Außenwand des Raums angebracht. Es ist dann darauf zu achten, dass solche Luftventile, die für die notwendige Verbrennungsluft sorgen, nicht verstopfen oder anderweitig blockiert werden.

Wenn sich im selben Raum oder in Nähe des Kaminofens eine Dunstabzugshaube oder einen Unterdruck erzeugende Lüftungsanlage befinden, kann dies eventuell die Verbrennung im Ofen negativ beeinflussen. Im schlimmsten Fall wird hierdurch Rauchgas in den Raum gesogen, selbst bei geschlossener Ofentür.

Daher dürfen Kaminofen und Dunstabzugshauben in solchen Fällen niemals gleichzeitig benutzt werden. Die TT80-Serie wird mit Frischluftstutzen geliefert. Wenn man sichergehen möchte, dass die Verbrennungsluft nicht dem Raum, in dem der Ofen steht, entnommen wird, kann an diesem Frischluftstutzen ein Luftkanal mit 96mm Durchmesser angeschlossen werden. Dieser Kanal kann beispielsweise durch eine Außenwand nach draußen geführt werden, so dass die Verbrennungsluft der Außenluft entnommen wird. Ihr Händler gibt Ihnen hierzu gerne weitere Informationen.

### 3.5 Brennmaterial für den Kaminofen

Es darf nur trockenes und sauberes Holz im Kaminofen verbrannt werden. Der Feuchtegehalt muss zwischen 12 % und 20 % liegen. Die Holzscheite dürfen höchstens eine Länge von Brennkammerbreite abzüglich 4cm (Brennkammerbreite finden Sie unter Punkt 11.0) und einen Durchmesser von 10 cm haben.

Das Verbrennen von Kunststoffen und imprägnierten Materialien ist verboten, da dies sehr umweltschädlich ist. Außerdem beschädigen solche Stoffe den Ofen und den Schornstein. Zusätzlich besteht die Gefahr, dass Schadstoffe freigesetzt werden. Der Kaminofen ist nicht dazu bestimmt, die ganze Nacht lang zu brennen. Schließen Sie niemals vollständig die Luftzufuhr, sondern lassen Sie das Feuer von selbst ausbrennen und zünden Sie es wieder an, wenn Sie es wünschen.

Es wird ausdrücklich davor gewarnt, die Luftzufuhr vollständig zu schließen. Der Ofen kann nur dann richtig und umweltfreundlich brennen, wenn genügend Luft für die Verbrennung vorhanden ist.

### 3.6 Benutzung des Ofens

Nachfolgend wird die Vorgehensweise beschrieben, die bei der Prüfung und Zulassung des Ofens verwendet wird.

Diese Methode bewirkt die optimale Verbrennung am jeweiligen Schornstein.

Die Menge an Brennmaterial und die Einstellungen der Luftregler können entsprechend dem individuellen Heizbedarf und den konkreten Eigenschaften des Schornsteins verschieden sein.

Ihr neuer TT80 wird mit einem Luftregulierungsgriff / -regler geregelt, der sich unter der Tür, in der Mitte des Ofens befindet.

Wenn der Griff/Regler ganz rechts steht (von vorne gesehen), ist der Ofen auf Anheizluft eingestellt. Diese Luftzufuhr wird auch Startluft (primär Luft) genannt. Diese Einstellung darf nur beim anheizen und nur maximal 10 Minuten verwendet werden.

Sobald der Ofen warm geworden ist (spätestens nach 10 Min.) wird der Griff/Regler in den normalen Betriebsbereich gestellt. Der normale Betriebsbereich (Sekundär Luft) ist von ganz links bis zur Mitte.

Setzen Sie den Griff/Regler in die maximale Betriebsbereich-Einstellung (in die Mitte) bis das Feuer richtig gut brennt und viel Wärme erzeugt wird.

Abhängig von der Hitze/Wärme im Feuer, der Holzmenge, dem Schornsteinzug und der Luftzufuhr im Raum, können Sie nun den Bereich finden, der unter den gegebenen Umständen am besten passt und das Holz optimal ausnutzt. Je mehr Luft zugeführt wird, desto sauberer und besser wird die Verbrennung und die Ausnutzung des Holzes.

Griff/Regler in der linken Position (von vorne gesehen) bedeutet Luftzufuhr ist geschlossen. Diese Einstellung darf nur angewendet werden, wenn der Ofen nicht in Betrieb ist.

Griff/Regler in der mittleren Position bedeutet maximale Luftzufuhr. Diese Einstellung sichert immer genügend Luft für die Verbrennung.

### 3.7 Anleitung für das Anheizen

#### 3.7.1 Anzündholz im Feuerraum aufbauen

Mit etwa 1,5 kg Anzündholz wird mitten in der Brennkammer ein Holzstoß errichtet. Oben darauf werden zwei Anzünder (auch Starter genannt) gelegt. Näheres zum Anzündholz siehe Abschnitt 5.1.

Startluft (Primärluft) wird geöffnet. (Griff/Regler ganz nach rechts schieben).

Wir empfehlen, TermaTech Bio-Anzünder zu verwenden (Artikelnr. 43-630), da diese aus natürlichen Materialien hergestellt sind. Die Bio-Anzünder bieten eine lange Brenndauer und entwickeln schnell große Flammen und hohe Temperaturen.



### 3.7.2 Anzünden

Zwei bis drei Bio-Anzünder werden oben auf das Anzündholz gelegt. Die Anzünder mit einem Feuerzeug oder Kaminstreichhölzern anzünden.

Um eine saubere Verbrennung zu sichern, zünden Sie das Feuer am besten von oben an.

### 3.7.3 Die Ofentür einen Spalt weit offenlassen

Nach dem Anzünden die Ofentür einen etwa 1 cm weiten Spalt offenlassen. Hierzu wird bei TT80 der kleine Abstandhalter benutzt, der sich oben an der Tür befindet. Die Ofentür etwa 5 bis 10 Minuten (oder bis der Ofen warm geworden ist) einen Spalt weit geöffnet lassen.

Problem

- Wenn die Tür einen Spalt weit geöffnet ist, tritt Rauch aus dem Ofen.

Behebung

- Der Schornstein zieht nicht ausreichend – für ausreichend Zug sorgen.
- Dafür sorgen, dass der Ofen ausreichend Luft erhält (evtl. ein Fenster öffnen).
- Eine eingeschaltete Dunstabzugshaube ausschalten, auch wenn sich die Dunstabzugshaube in einem anderen Zimmer befindet. Falls die Dunstabzugshaube nicht ausgeschaltet werden kann, dafür sorgen, dass der Ofen ausreichend Luft von draußen erhält (evtl. ein Fenster öffnen).

### 3.7.4 Einlegen der Holzscheite

- Wenn die Flammen des Anzündholzes heruntergebrannt sind (aber noch ausreichend Glut vorhanden ist), werden 2-3 Scheite Kaminholz in den Ofen gelegt. Gewicht etwa 1,5 bis 2 kg.
- Dabei Handschuhe tragen.
- Wenn das Holz die korrekte Feuchte hat, werden die Holzscheite nach etwa 20 bis 45 Sekunden anfangen zu brennen.
- Um sicherzugehen, dass sich im Schornstein keine Ablagerungen von Ruß und Teer bilden: Nur Holz mit einem Feuchtegehalt von 12 % bis 20 % verwenden. Kontrollieren Sie eventuell die Feuchte mit einem Feuchtemessgerät (TermaTech Feuchtemessgerät Artikelnr. 92-150).
- Maximale Holzmenge (in der Höhe) ist ca. 155mm über den Feuerraumboden bzw. da wo die Luftleiste hinten im Feuerraum sitzt.



### 3.7.5 Einstellung des Ofens von Anheizen auf Normalbetrieb ändern

- Wenn helle/gelbe Flammen auf den eingelegten Holzscheiten erscheinen, wird die Ofentür geschlossen. Auch der Luftregler wird jetzt in den normalen Betriebsbereich gestellt (in die Mitte). Der Ofen wird ab jetzt im normalen Bereich gesteuert (von der Mitte bis links).
- Wenn eine langsame Verbrennung gewünscht wird, wird der Griff je nach Bedarf und Temperatur etwas nach links geschoben. Der Griff darf jedoch nicht völlig nach links geschoben werden, weil sonst die Luftzufuhr des Ofens abgeschnitten wird.
- Um eine gute Verbrennung und einen guten Zug des Schornsteins zu gewährleisten, kann es sinnvoll sein, die Temperatur des Rauchrohrs zu beobachten, falls dies möglich ist. Mit einem TermaTech Rauchrohrthermometer kann diese Temperatur am nicht isolierten Rauchrohr etwa 1 m über dem Ofen gemessen werden. Diese Temperatur sollte zwischen 100 °C und 300 °C liegen.





### 3.7.6 Holzscheite nachlegen

- Wenn die Flammen heruntergebrannt sind, werden vorsichtig 2 bis 3 Scheite Kaminholz (1,5 bis 2 kg) in den Ofen nachgelegt.
- Die Ofentür danach schließen und das Feuer im Ofen über den Griff/Regler steuern. Falls zusätzliche Luft benötigt wird, kann kurzzeitig zusätzlich Startluft (Griff/Regler ganz nach rechts) zugeführt werden, Jedoch höchstens 10 Minuten.

#### Problem

- Es bildet sich Ruß an der Glasscheibe.

#### Behebung

- Das Feuer in der Brennkammer ist nicht heiß genug. Den Griff für die Sekundärluft (rechter Griff) herausziehen, dann wird der Ruß schnell verbrannt.
- Das Kaminholz ist nicht trocken genug.
- Der Schornstein zieht nicht ausreichend.

## 4.0. Sicherheitshinweise

Die Oberfläche des Ofens sowie Handgriffe, Glasscheiben, Rauchrohre usw. werden sehr heiß, wenn der Ofen in Betrieb ist. Das Berühren dieser Teile ohne den notwendigen Schutz (Handschuh oder anderes Schutzmaterial) kann Verbrennungen verursachen.

Denken Sie daran, Kinder auf diese Gefahr aufmerksam zu machen und sie vom Kaminofen fernzuhalten, wenn er in Betrieb ist. TermaTech bietet verschiedene Gitter zum Schutz von Kindern oder Haustieren an.

## 5.0 Wichtige Tipps und Ratschläge

### 5.1 Anzünder/Anzündholz

Anzündholz ist die Bezeichnung für fein gespaltene Holzstäbe, die etwa 18 bis 20 cm lang sind und einen Durchmesser von 2 bis 3 cm haben. Holzarten wie Birke, Buche, Eiche, Esche, Ulme, Nadelbäume und Obstbäume eignen sich alle für Anzündholz.

### 5.2 Kaminholz

Für Kaminholz sind Holzarten wie Birke, Buche, Eiche, Esche, Ulme, Nadelbäume und Obstbäume geeignet. Die Holzscheite sollten einen Durchmesser von 7 bis 10 cm haben und dürfen nicht länger sein als Brennkammer breite abzüglich 4cm (Brennkammerbreite finden Sie unter Punkt 11.0) da sie sonst den Seiten des Ofens zu nahe kommen. Das Wichtigste für eine gute Verbrennung ist, dass das Holz trocken ist (mit einem Feuchtegehalt von 12 % bis 20 %). Siehe Abschnitt 5.8. Lagerung von Kaminholz

Wenn das Kaminholz zu feucht ist, lässt es sich nur schwer in Brand setzen, der Schornsteinzug bleibt aus, es qualmt stark, die Glasscheibe verrußt und die Energie wird nicht ausreichend genutzt, da zuerst das Wasser zum Verdampfen gebracht wird. Außerdem können hierdurch Ofen und Schornstein mit Ablagerungen von Ruß und Teer beschädigt werden. Im schlimmsten Fall kann durch zu feuchtes Holz ein Schornsteinbrand verursacht werden.

Wenn die Holzscheite zu trocken sind, verbrennen sie zu schnell. Die Holzgase werden schneller freigesetzt als sie verbrennen können und sie werden dann unverbrannt über den Schornstein an die Außenluft abgegeben. Auch dies führt zu einer schlechteren Nutzung des Holzes und ist umweltschädlich. Es geht daher um ein Gleichgewicht, das mit ein wenig Übung ziemlich leicht zu finden ist.

### **5.3 Anheizen nach einer längeren Pause**

Wenn der Ofen längere Zeit nicht benutzt wurde, sollte der Schornstein vor dem Anzünden auf mögliche Verstopfungen untersucht werden (Vogelnester oder ähnliches). Außerdem ist es ratsam, Staub von dem Ofen zu entfernen, da er nach längerer Zeit beim Anzünden unangenehme Gerüche bilden kann.

### **5.4 Schornsteinbrand**

Bei einem Schornsteinbrand die Ofentür und die Luftregler sofort ganz schließen, um die Luftzufuhr zu unterbrechen. Im Bedarfsfall die Feuerwehr rufen. Der Ofen und der Schornstein dürfen erst nach einer erneuten Besichtigung und Abnahme durch den Schornsteinfeger wieder benutzt werden.

### **5.5 Feuerung mit Abfall**

Die Feuerung mit Abfall wie druckimprägniertem Holz, Spanplatten, farbigen Zeitschriften oder Prospekten oder Glitzerpapier ist verboten. Diese Materialien dürfen in einem Kaminofen nicht verbrannt werden, da sich bei der Verbrennung Salzsäure oder Schwermetalle entwickeln, die den Ofen beschädigen und sehr umweltschädlich sind. Wenn diese Stoffe im Ofen verbrannt werden, entfällt außerdem die Garantie.

### **5.6 Bio-Briketts**

Bio-Briketts bzw. Holzbriketts können verwendet werden. Sie entwickeln jedoch viel Asche und Staub. Pro Stunde höchstens 1,5 bis 2 kg einfüllen. Hinweis: Der Ofen hat keine Zulassung des Technologischen Instituts Dänemark für Bio-Briketts oder Holzbriketts.

### **5.7 Energiekoks**

Energiekoks darf nicht im Kaminofen verbrannt werden, da er sehr schwefelhaltig ist, was Ofen und Schornstein verschleißt und umweltschädlich ist. Die Lebensdauer von Ofen und Schornstein würde durch diesen Brennstoff wesentlich verkürzt und die Garantie entfällt.

### **5.8 Lagerung von Kaminholz**

Wir empfehlen, Kaminholz unter einem Dach bei guter Belüftung zu lagern, eventuell in einem Carport oder Ähnlichem.

Das Holz immer auf einer Palette oder Ähnlichem stapeln, so dass es nicht direkt auf dem Boden liegt. Frisch gesägtes oder gehacktes Holz muss etwa 1 bis 2 Jahre lagern, bevor es als Kaminholz verwendet werden kann. Denn erst durch die Lagerung wird der richtige Feuchtegehalt von 12 % bis 20 % erreicht. Der Feuchtegehalt des Kaminholzes lässt sich am einfachsten mit einem TermaTech Feuchtemessgerät überprüfen, den Sie bei Ihrem Händler erhalten (Artikelnr. 92-150).

### **5.9 Asche**

Die Asche aus dem Ofen kann im Abfallbehälter für Hausmüll entsorgt werden. Um sicherzugehen, dass der Müll nicht durch Glutreste in der Asche entzündet wird, sollte die Asche 2 Tage lang abkühlen, bevor sie in den Abfallbehälter gegeben wird.

## **6.0 Probleme und deren Behebung**

Nachfolgend sind einige der am häufigsten auftretenden Probleme bei der Anwendung von Kaminöfen und Wege zu ihrer Behebung aufgeführt.

### **6.1 Das Holz verbrennt zu schnell**

Problem

- Das Holz verbrennt zu schnell.

Behebung

- Schließen Sie die Startluft (Luftregler/Griff in die Mitte stellen) oder verringern Sie die Betriebsluft/Sekundärluft (Griff von der Mitte nach links schieben).
- Lesen und beachten Sie die Montage- und Bedienungsanleitung.
- Wenn der Ofen mehr als 1 Jahr alt ist oder sehr häufig genutzt wurde, müssen die Dichtungen kontrolliert und eventuell ausgetauscht werden. Die Dichtungen unterliegen Verschleiß und die Hitze bewirkt im Laufe der Zeit, dass sie die Ofentür nicht mehr dicht abschließen können.
- Falls der Schornstein sehr kräftig zieht, kann es notwendig sein, im Schornstein eine Regulierungsklappe anzubringen, um den Zug zu regeln. Wenden Sie sich eventuell an Ihren Händler.

### **6.2 Ofen brennt schlecht/Schornstein zieht schlecht**

Problem

- Nach dem Aufstellen brennt der Ofen nur schlecht.

## Behebung

- Lesen und beachten Sie die Montage- und Bedienungsanleitung.
- Ist ausreichend Glut des Anzündholzes vorhanden (um die Kaminholzscheite anzuzünden, wenn sie in den Ofen gelegt werden)?
- Haben Sie mindestens 2 kleinere Holzscheite in den Ofen gelegt?
- Ist das Holz trocken genug (höchstens 20 % Feuchte)?
- Haben Sie den Luftregler für die Luftzufuhr ausreichend weit geöffnet (in die Mitte geschoben)?
- Wird der Raum, in dem der Ofen steht, ausreichend mit Luft versorgt?
- Insbesondere der Schornstein kann Anlass für Probleme geben. Sind Durchmesser und Länge passend im Verhältnis zum Ofen?
- Gibt es etwas oben am Schornstein (Bäume oder Ähnliches), was verhindert, dass er optimal zieht?
- Ist der Schornstein verstopft?
- Sind Rauchrohr und Übergänge dicht?
- Ist eine eventuell vorhandene Reinigungsklappe dicht?
- Wird das Problem nicht durch die Überprüfung dieser Punkte gelöst, sollten Sie sich an Ihren Händler oder Schornsteinfeger wenden.

## 6.3 Rauch- und Rußgeruch

### Problem

- Rauch- und Rußgeruch

### Behebung

- Wind drückt in den Schornstein. Dies geschieht oft bei bestimmten Windrichtungen. Der Schornstein muss dann verlängert werden oder ein Rauchsauger ist anzubringen. Wenden Sie sich bitte an Ihren Händler.
- Der Schornstein ist zu kurz im Verhältnis zum Dachfirst oder umliegenden Bäumen bzw. Gebäuden.
- Kontrollieren, dass keine Dachfenster geöffnet sind, durch die der Rauch ins Haus kommen kann.
- Die Ofentür muss geschlossen sein, während Flammen im Ofen sind.

## 6.4 Ruß setzt sich an der Glasscheibe ab

### Problem

- Ruß setzt sich an der Glasscheibe ab

### Behebung

- Dies liegt meist an zu feuchtem Holz oder einer zu geringen Verbrennungstemperatur.
- Das Holz ist zu feucht.
- Der Zug des Schornsteins reicht nicht aus.
- Kontrollieren, dass der Luftregler für die Luftzufuhr nicht geschlossen ist.
- Die Ofentür wird beim Anzünden zu früh geschlossen (siehe Abschnitt 3.7.3).

## 7.0 Instandhaltung

### 7.1 Reinigung und Kontrolle

Der Kaminofen und das Rauchrohr müssen einmal jährlich kontrolliert und gereinigt werden. Der Schornstein muss auch vom Schornsteinfeger gereinigt werden. Dieser bestimmt, wie häufig dies notwendig ist. Der Kaminofen sollte etwa einmal jährlich von einem Fachmann kontrolliert werden.

### 7.2 Ersatzteile

Aus Gründen der Passform und Funktionssicherheit empfehlen wir, nur Originalersatzteile von TermaTech für Ihren Kaminofen zu verwenden. Die Reinigung des Ofens muss erfolgen, wenn er kalt ist. Die tägliche Wartung beschränkt sich auf ein Minimum, aber einmal im Jahr sollte der Ofen gründlich gewartet werden. Die Brennkammer muss von Asche und Ruß gereinigt werden. Die Scharniere und Verschlüsse der Ofentür sind mit Kupferfett oder einem anderen hitzebeständigen Schmiermittel zu schmieren.

### 7.3 Dichtungen

Die Dichtung mögen noch gut aussehen, aber sie werden im Laufe der Zeit schwächer. Durch häufige Hitzeeinwirkungen verlieren sie die Fähigkeit, den Ofen abzudichten. Dichtungen müssen bei Bedarf ausgetauscht werden. Dies sorgt für eine gute und umweltfreundliche Verbrennung und eine saubere Glasscheibe.

### 7.4 Oberfläche

Die Oberfläche des Ofens wird gegebenenfalls mit einer weichen Bürste oder mit einem

Staubsauger mit Möbelbürste gereinigt. Der Ofen kann auch mit einem weichen Staubwedel gereinigt werden. Immer beachten: Die Reinigung des Ofens darf nur erfolgen, wenn er kalt ist. Niemals Reinigungsmittel oder Wasser auf den lackierten Oberflächen verwenden.

### **7.5 Isolierplatten**

Wenn die Isolierplatten in der Brennkammer gebrochen oder verschlissen sind, können sie leicht ausgetauscht werden, da sie nur lose eingesetzt sind. Die Isolierplatten bestehen aus Vermiculit. Dies ist ein sehr poröses und sprödes, aber besonders gut isolierendes Material. Risse in den Isolierplatten beeinträchtigen nicht die Funktionsfähigkeit des Ofens. Die Platten müssen jedoch ausgetauscht werden, wenn der Verschleiß mehr als die Hälfte der ursprünglichen Dicke beträgt oder wenn der Schornsteinfeger es verlangt. Zum Austausch siehe die Abbildungen in Abschnitt 13.1

### **7.6 Lack**

Flecken oder kleine Kratzer auf dem Lack des Ofens können mit Senotherm-Spray überlackiert werden. Bei größeren Beschädigungen ist der Lack vorher mit feiner Stahlwolle anzuschleifen, dann den Staub mit dem Staubsauger absaugen und danach mit dem Spray überlackieren. Die Spraydose vorher sehr gründlich schütteln. Den Lack aus einem Abstand von 15 bis 20 cm aufsprühen. Es ist äußerst wichtig, dass der Ofen längere Zeit außer Betrieb war oder jedenfalls völlig abgekühlt ist, bevor der Lack aufgesprüht wird, da sonst eine erhebliche Feuergefahr besteht! Damit die lackierten Oberflächen des Ofens viele Jahre lang gut aussehen, sollte man sie nicht berühren, wenn der Ofen noch warm ist. Während der Anwendung des Lacksprays ist für eine gute Belüftung des Raums zu sorgen. Der Lack ist nicht gegen Feuchte beständig. Wenn der Ofen in einem feuchten Raum steht oder mit Wasser oder Chemikalien gereinigt wird, wird der Lack beschädigt und die Stahlteile können anfangen zu rosten.

### **7.7 Glasscheibe**

Normalerweise benötigt das Glas außer einer gelegentlichen Reinigung keine Pflege. Zum reinigen der Glasscheibe, empfehlen wir den Glasreiniger von TermaTech zu verwenden. TermaTech Glasreiniger darf nur angewendet werden, wenn der Ofen kalt ist. Artikelnr. 43-102.

### **7.8. Entsorgung der Glasscheibe**

Sollte die Glasscheibe des Kaminofens einmal ausgetauscht werden müssen, darf die alte Scheibe nicht mit normalem Glasabfall entsorgt werden, da es sich um Keramikglas handelt (als Keramikabfall entsorgen).

## **8.0 Einstellen des Ofens**

### **8.1 Einstellung des Automatikverschlusses (Bauart 1) der Ofentür**

Im Türscharnier Ihres Kaminofens befindet sich eine Feder. Sie sorgt dafür, dass sich die Ofentür von selbst schließt, wenn man den Handgriff loslässt. Diese kann man leicht mit einem flachen Schraubendreher und einer Kombizange justieren. Siehe Abschnitt 13.2.

### **8.2 Verstellbare FüÙe**

Unter dem Ofen sind 5 verstellbare FüÙe angebracht. Wenn man die Holzfachtür geöffnet hat, kann man die FüÙe nach oben oder unten verstellen oder den Ofen auf seinem eigenen Boden stehen lassen. Falls eine in Form geschnittene Glasbodenplatte verwendet wird, sind die FüÙe entsprechend nachzustellen. Siehe Abschnitt 13.3.

### **8.3 Einstellung der oberen Platte (Topplatte)**

Wenn man die Höhe der oberen Abdeckplatte justieren möchte oder wenn sie etwas wippt, kann man die Platte anheben und die darunterliegenden Schraubmuttern nach Wunsch einstellen. Siehe Abschnitt 13.5.

### **8.4. Konvektion oder Wärmelagerung**

Sie entscheiden ob Sie die schnelle Konvektionswärme im Zimmer möchten oder ob Sie einen Teil der Wärme für spätere Wärmeabgabe speichern möchten.

Die Wahl zwischen Wärmelagerung oder Konvektionswärme entscheiden Sie und stellen es anhand der zwei Griffe (linke und rechte Seite) hinten am Ofen ein.

Sind beide Griffe ganz herausgezogen, bedeutet es maximale Konvektionswärme.

Sind beide Griffe ganz hereingeschoben, bedeutet es maximale Wärmelagerung.

## 9.0 Garantie

### 9.1 Garantie / 5 Jahre Reklamationsrecht

Werden am Ofen Mängel oder Abweichungen festgestellt, darf der Ofen nicht mehr benutzt werden. Bitte wenden Sie sich dann unverzüglich an Ihren Händler.

TermaTech gewährt bei normalem Betrieb des Ofens 5 Jahre Reklamationsrecht für Material- und Herstellungsfehler an der tragenden Konstruktion. Die Reklamationsrecht gilt nicht für die Brennkammer.

### 9.2 Teile der Brennkammer, die nicht von der Garantie/Reklamationsrecht gedeckt sind

Dies sind die Brennkammer, die Gusseisenteile (Boden, Rost und Tür), Isoliermaterial (Teile aus Vermiculit), Rauchleitplatten, Glasscheibe, Dichtungen, Verschlussmechanismus, Handgriff und Magnete.

### 9.3 Außenteile, die nicht von der Garantie/Reklamationsrecht gedeckt sind

Lackierte Platten und andere Oberflächen, Steinverkleidungen, Kacheln, Beton- und Glasteile, Verschlussmechanismus, Handgriffe und Magnete.

### 9.4 Die Garantie gilt nicht für Fehler, die aus folgenden Gründen auftreten:

- die Montage- und Bedienungsanleitung wurde nicht beachtet
- die Montage wurde falsch ausgeführt
- Material des Ofens wurde überhitzt oder beschädigt durch Verwendung von z. B. falscher Art von Heizmaterial, Energiekoks oder zu große Mengen von Kaminholz
- der Ofen wurde an einen Schornstein mit unzureichendem Zug angeschlossen, z. B. einen zu kurzen oder undichten Schornstein
- der Ofen wurde in einer unbeheizten oder feuchten Umgebung aufgestellt oder gelagert
- der Ofen wurde nicht entsprechend der Anleitung bedient oder instandgehalten
- normaler Verschleiß an Verschleißteilen sowie Beschädigungen am Lack
- ähnliche Mängel, die nicht auf Material- oder Herstellungsfehler zurückzuführen sind

Die folgenden geringfügigen Abweichungen können beim Produkt vorkommen und begründen keine Garantieansprüche:

- Natürliche Variationen der Farbtöne und Marmorierungen von Speckstein, Sandstein und anderen Steinverkleidungen.
- Dass während des Verbrennungsvorgangs Geräusche entstehen, ist normal. Diese entstehen dadurch, dass sich das Metall beim Erhitzen ausdehnt bzw. beim Abkühlen zusammenzieht.

Wenn von dieser Garantie abdeckte Fehler bei der Lieferung an den Kunden vorliegen oder während der Garantiezeit auftreten, sendet TermaTech A/S versandkostenfrei ein passendes Ersatzteil, um den Fehler zu beheben. Zusätzliche Verpflichtungen, wie z. B. die Montage des Ersatzteils, übernimmt TermaTech A/S nicht. Der Käufer hat keine über den Anspruch auf Lieferung des Ersatzteils hinausgehenden Ansprüche auf Ersatz von direkten oder indirekten Schäden. Die Beseitigung von Fehlern oder der Austausch von Teilen des Produkts verlängert nicht die ursprüngliche Garantiezeit für das Produkt oder die ausgetauschten Teile. Es beginnt auch keine neue Garantiezeit zu laufen, weder für das Produkt noch für die ausgetauschten Teile. Neben den vorstehenden Garantieansprüchen bleiben die sich aus den zwingenden Rechtsvorschriften des Zivilrechts ergebenden Ansprüche von Verbrauchern unberührt.

### 9.5 Beanstandungen

Beanstandungen von eventuellen Fehlern und Mängeln sind bei dem Händler, bei dem das Produkt gekauft wurde, vorzubringen.

Der Käufer muss in diesem Fall nachweisen, dass das Produkt bei dem Händler gekauft wurde und wann es gekauft wurde, z. B. durch eine Rechnung oder eine Kaufquittung. Der Käufer muss die Typenbezeichnung und die auf dem Produkt angegebene Seriennummer mitteilen. Wenn ein Käufer einen Mangel geltend machen möchte, muss er sich innerhalb von 14 Tagen, nachdem er den Mangel festgestellt hat, an den Verkäufer wenden.

### 9.6 Garantie und Sicherheit

Jede nicht genehmigte Änderung des Kaminofens wird als Konstruktionsänderung betrachtet, durch die Garantie- und sonstige Gewährleistungsansprüche entfallen. Durch solche Änderungen wird auch die eigene Sicherheit gefährdet.

## 10.0 Zulassung erteilt von:

**TEKNOLOGISK INSTITUT**, Energi og Klima  
Vedvarende Energi og Transport  
Kongsvang Allé 29  
8000 Aarhus C, Dänemark  
www.teknologisk.dk

### 10.1 Die Serie **TT80** wurde entsprechend den folgenden **Normen geprüft und zugelassen:**

CE - EN13240 (EU)  
DIN+ (Deutschland)  
15A (Österreich)  
NS3058, 3059 (Norwegen)  
AEA (Großbritannien)

## 11.0 Technische Daten:

Typ	<b>TT80</b>	<b>TT80S</b>
Nennwärmeleistung:	5,5kW	5,5kW
Höhe:	1204mm	1204mm
Breite:	560mm	560mm
Tiefe:	372mm	372mm
Gewicht (ca.):	189kg	241kg
Brennkammer breite:	420mm	420mm
Durchmesser des Rauchstutzens:	150 mm	

Bei Test des TT80 gemessene Mittelwerte:

Rauchgastemperatur 245 °C  
Rauchgasmassenfluss 5,3 g/s  
Wirkungsgrad 81 %  
Rauchzug 12 Pa



## 12.0 Sicherheitsabstände und Aufstellung des Ofens

Die unten aufgeführten Abstände beziehen sich ausschließlich auf die Abstandsanforderungen des Ofens. Diese müssen **mindestens** entsprechend der Zulassung eingehalten werden.

Bei diesen Mindestabständen werden die Wände noch immer warm (bis zu 80°C). Um Verfärbungen oder unangenehme Gerüche zu vermeiden und die Reinigung zu vereinfachen empfehlen wir einen Abstand von 80-100mm einzuhalten.

Bei umliegenden, nicht brennbaren Wänden oder Gegenständen empfehlen wir ebenso den Abstand von 80-100mm um die oben genannte Problematik auszuschließen.

**Achten Sie besonders** auf andere abweichende Abstandsanforderungen für die verwendeten Rohre und Schornsteinteile.

### 12.1 Sicherheitsabstände zu brennbaren Wänden (unisolierter Rohre):

Abstand zu brennbarer Wand hinter dem Ofen:	75mm	Abb. 1:
Abstand zu brennbarer Seitenwand:	300mm	Abb. 1:
Abstand bei 45°-Aufstellung in einer Ecke:	50mm	Abb. 2:
Abstand nach vorne (Möbel usw.)	1100mm	

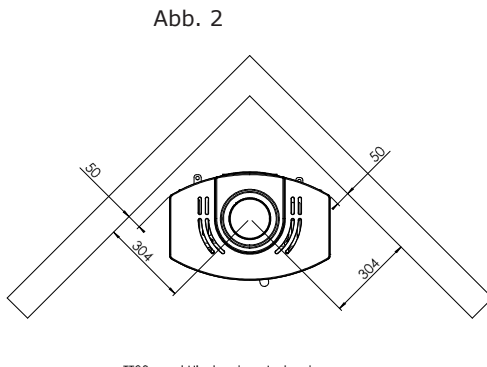
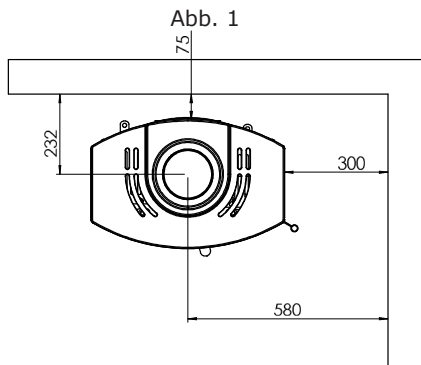

### 12.2. Sicherheitsabstände zu brennbaren Wänden (halbisolierte Rohre):

Abstand zu brennbarer Wand hinter dem Ofen:	50mm	Abb. 1:
Abstand zu brennbarer Seitenwand:	300mm	Abb. 1:
Abstand bei 45°-Aufstellung in einer Ecke:	50mm	Abb. 2:
Abstand nach vorne (Möbel usw.)	1100mm	

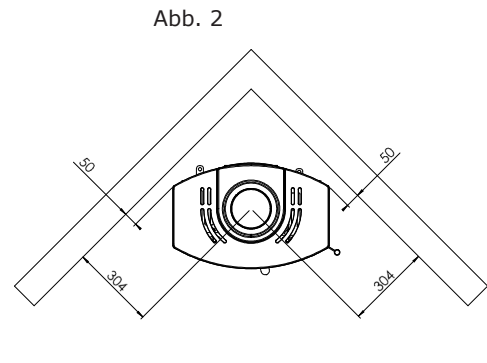
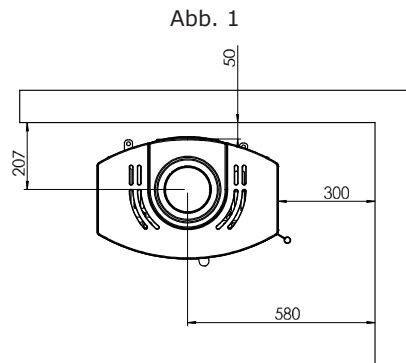

## 13.0. Abbildungen mit Erläuterungen

### 13.1. Austausch der Isolierplatten



Zuerst Seitenplatte 1 entfernen, danach Platte 2, danach Platte 3, danach Platte 4 und zum Schluss Platte 5.

### 13.2. Einstellung des Automatikverschlusses



Den Stift entfernen und die Schraube anziehen (Uhrzeigersinn) je nach dem wie schnell die Tür zugehen soll.

### 13.3. Verstellen der FüÙe

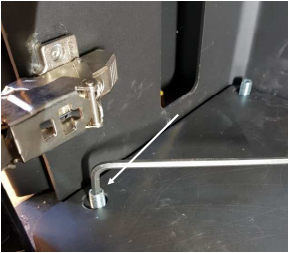

StellfüÙe (5 Stck.) werden Passend mit einem 5mm Inbusschlüssel justiert.

### 13.4. Justierung des Griffs



Den Stift entfernen und Den Zapfen anziehen (gegen Uhrzeigersinn) je nach Wunsch, wie kräftig die Federkraft im Griff sein soll.

### 13.5. Einstellung der oberen Platte

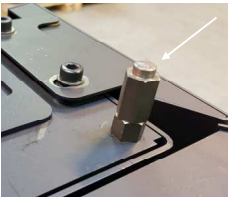

Die Topplatte wird passend mit den 4 Muttern unter der Topplatte, in der Höhe justiert.



## Leistungserklärung

TT80-CPR-2018-Version5

### **Bauprodukt-Typ:**

Produkttyp/Anwendung: Raumheizer für feste Brennstoff ohne Warmwasserversorgung

Art: **TT80:** S01-680 Schwarz  
**TT80:** S01-681 Grau  
**TT80S:** S01-682 Schwarz  
**TT80S:** S01-683 Grau

Brennstoff: Holz  
Produktions Nr.: Siehe Typenschild auf der Rückseite des Ofens

### **Hersteller:**

TermaTech A/S  
Gunnar Clausens Vej 36  
8260 Viby J  
Dänemark

E-mail: [info@termatech.com](mailto:info@termatech.com)  
Web: [www.termatech.com](http://www.termatech.com)  
Tel.: +45 8742 0035

### **Zertifizierung und Normen:**

AVCP Systeme: Systeme 3  
Europäische Norm: DS/DIN/EN 13240:2001 + A2 :2004/2007

Zertifizierung: Technologisch Institut, benannte Stelle Nr. 1235, hat die Bestimmungen des Produkt-Typs durchgeführt und die beschriebenen Leistungen auf der Basis der Bauartprüfung kontrolliert. Die Prüfbericht Nr. lautet 300-ELAB-2358-EN.

### **Erklärte Leistung:**

Grundlegende Eigenschaften	Leistungsfähigkeit	Harmonisierte technische Spezifizierung
Reaktion bei Brand	AI	DS/DIN/EN 13240:2001 + A2 :2004/2007
Abstand zu brennbaren Materialien	Zur Rückwand: min. 75mm Zur Seitenwand: min. 300mm Andere Entfernungen, Siehe Montageanleitung	
Emission aus der Verbrennung	CO = 0,076% NOx = 86 mg/m <sup>3</sup> OGC = 85 mgC/Nm <sup>3</sup> PM = 15 mg/m <sup>3</sup>	
Gefahr vor herausfallender Glut	Bestanden	
Oberflächentemperatur	Bestanden	
Einfache Reinigung	Bestanden	
Mechanische Belastbarkeit	Bestanden	
Emission von gefährlichen Stoffen	Bestanden	
Rauchgastemperatur	245° Celsius	
Effekt	5,5 KW	
Wirkungsgrad	81 %	

Der Unterzeichner ist für die Herstellung und die Konformität der erklärten Leistung verantwortlich.

## Table of contents

1.0 New TermaTech wood-burning stove	31
2.0 Installation instruction	31
2.1 Placement of the stove	31
2.2 Floor requirements	31
2.3 If the stove is to be mounted with a rear outlet, then do the following	31
2.4 Requirements for the chimney	31
2.5 Chimney sweep	32
2.6 Regulation - and smoke dampers mounted on the chimney	32
2.7 National og European norms	32
2.8 Airflow requirements for the wood burning stove	32
3.0 Combustion instruction	32
3.1 Intermittent combustion	32
3.2 Lighting the first time	32
3.3 The grate at the bottom of the burning chamber	32
3.4 Combustion air	32
3.5 Heating materials for the wood-burning stove	32
3.6 Use of the stove	33
3.7 Lighting guide	33
3.7.1 Structuring the fire	33
3.7.2 Lighting	33
3.7.3 Leave the door ajar	33
3.7.4 Putting on new firewood	34
3.7.5 Setting change when moving from lighting to general operation	34
3.7.6 Relighting when the stove is in operation	34
4.0 Safety	35
5.0 Important and helpful advise	35
5.1 Lighting wood / - sticks	35
5.2 Firewood	35
5.3 Lighting after a longer break	35
5.4 Chimney fire	35
5.5 Lighting with waste products	35
5.6 Bio-briquettes	35
5.7 Energy coke	35
5.8 Firewood storage	36
5.9 The Ashes	36
6.0 Malfunctions & help	36
6.1 The stove is difficult to control	36
6.2 The stove burns badly/the chimney draft is poor	36
6.3 Smoke and soot smell	36
6.4 The glass soots up when lighting the fire	36
7.0 Maintenance	37
7.1 Cleaning and maintenance	37
7.2 Parts	37
7.3 Jointings /gaskets	37
7.4 The surface	37
7.5 The insulation plates	37
7.6 Painting	37
7.7 Glass	37
7.8 Disposal of the glass	37
8.0 Adjusting the stove	37
8.1 Adjusting the doors auto lock	37
8.2 Adjustable feet	37
8.3 Adjusting the top plate	38
8.4 onvection heat or Heat storage	38
9.0 Warranty	38
9.1 5 Year warranty	38
9.2 Combustion chamber The following is not covered by the warranty	38
9.3 Exterior parts The following is not covered by the warrenty	38
9.4 The warranty does not cover faults which are due to	38
9.5 Review	38
9.6 Warranty & Safety	38
10.0 Approved by	39
10.1 TT80 Serie has been tested and approved by the following standards	39
11.0 Technical specifications	39
12.0 Safety distance and placement of the stove	40
12.1 Safety distance to inflammable (Uninsulated pipes)	40

12.2 Safety distance to inflammable (Insulated pipes)	40
13.0 Drawings with explanation	41
13.1 Replacement of insulation plates	41
13.2 Adjusting the doors auto lock	41
13.3 Adjusting the feet	41
13.4 Adjusting the spring power in the handle	41
13.5 Adjusting the top plate	41
14.0 Declaration of performance (DOP)	42
15.0 Supplementary Inst. Instructions UK	43
16.0 Drawing concerning smoke control kit (smoke control areas)	47

## 1.0. New TermaTech wood-burning stove

Congratulations on your wood-burning stove.

We thank you for choosing a TermaTech wood-burning stove and hope that you will have many cosy and warm moments in the future.

You have chosen an TT80 from Termatech. The TT80 series uphold the most demanding norms, and at the same time it fulfills the wish to be able to store and accumulate heat. TT80 can function as a normal convection stove, or you can easily chose the setting that turns it into an Heat storage stove. When set to Heat storage, a part of the heat is stored in the special Heat storage stones hidden in the top of stove. You can read more about this in section 8.4

Before using the stove you should read the user and mounting manual so that you are familiar with the legal requirements as well as the instructions regarding maintenance. By this it is ensured that the product functions as intended and you get the most out of your investment for many years to come.

## 2.0. Installation instruction

### INSTALLATION INSTRUCTIONS IN SMOKE CONTROL AREAS

Installation in a smoke control area requires the additional assembling / installation of the "Damp control unit" which must be installed by the installer. See drawing and picture on page 47.

The stove is intended for "intermittent combustion" it is not meant to "heat over" night. By following the instruction below in "lighting instruction" the best and most environmentally friendly combustion is achieved.

The wood-burning stove is delivered ready for Installation (ensure the correct outlet socket is used, sealed and secured) and must be connected to the chimney with a smoke (flue) pipe. The connection between stove and chimney must, as far as possible, be mounted in one straight piece (with as few bends as possible) any horizontal section must be kept to a maximum of 150mm, but preferably rising vertically from the stove to the chimney (all Joints must be tight) with an access for sweeping smoke (flue) pipe.

EN15287-1 allows an 'Acceptable Alternative method' e.g. 450mm horizontal section of connecting smoke (flue) pipe into a chimney system, please ask your supplier for details.

### 2.1. Placement of the stove

Distance to walls and flammable material. See section 12.1 & 12.2.

### 2.2. Floor requirements

The floor underneath must be able to support the combined weight of the stove and possibly the chimney.

The stove must be mounted on a non flammable surface. The surface should at least cover 150mm to each side of the stove and 300mm in front of the stove opening.

### 2.3. If the stove is to be mounted with a rear outlet, then do the following

Remove (possibly break off) the cover plate at the rear of the stove, all the way to the burning chamber which provides free passage to the chimney. Subsequently remove the cover plate which is screwed on the burning chamber. The universal nozzle which is mounted on the top of the stove is removed and mounted on the rear of the stove. The cover plate which was mounted at the rear of the stove is now at the top of the stove. The chimney is now ready to be installed.

### 2.4. Requirements for the chimney

The chimney must be of sufficient height so that the draught conditions are good and so that the smoke does not bother any neighbours. Good draught in the chimney is crucial to the stove working as intended and burns as environmentally friendly as possible. All joints and connections must be tight and the chimney must be able to provide a draft of at least 1,2mm water gauge (12Pa) It is possible to connect the wood-burning stove to chimneys that are also used for other purpo-

ses. However, the specified conditions must be assessed by the fitter and/or chimney sweep.

### **2.5. Chimney sweep**

When your new wood-burning stove has been installed please notify your local chimney sweep. The chimney sweep must check the installation before use as well as regular future cleaning.

### **2.6. Regulation - and smoke dampers mounted on the chimney**

If the chimney is provided with a regulation-/smoke damper it should only be opened up to 80% of the aperture area.

### **2.7. National and European norms**

The regulations in force at the time in question, including those that refer to national and European standards, must be respected when installing the wood-burning stove. Contact your local dealer for further advice and guidance in connection with mounting. Notify the chimney sweep before you use your wood-burning stove.

### **2.8. Airflow requirements for the wood burning stove.**

The wood-burning stove requires air for it to function safely and environmentally friendly. If the room/house where the stove is installed is closed, there will not be sufficient air in the house and thereby in the valve of the stove. If there is not adequate air the stove will soot the window and the chimney, irritate the environment and neighbours and in worst case the fire will die off. For these reasons always make sure that there is enough air in the room. Please note that if a ventilator is installed in the house an underpressure can be created (similar to an extractor fan) which in worst case can result in reverse smoke flow thereby out through the valve of the stove and into the lounge/room. This can be dangerous (smoke poisoning) and at the least soot the house. Read also section 3.4.

## **3.0. Combustion instruction**

### **3.1. Intermittent combustion**

Your new wood-burning stove has been approved for intermittent burning and not for continuous burning. This means that the fire burns correctly with a small amount of wood with a burning time of approx. one hour between loading.

### **3.2. Lighting the first time**

The first time the stove is lit it must be done gently. All materials will for the first time become very hot. The varnish (Senotherm) that the stove has been painted with will harden during heating. Do not touch the varnish when it is warm and soft. This may cause unpleasant odour. It is therefore recommended to ensure good ventilation the first few times you light up.

### **3.3. The grate at the bottom of the burning chamber**

The grate which lies at the bottom of the burning chamber ensures a good clean combustion as air can pass through. The ashes fall through the grate into the ash drawer. When emptying the ash drawer please remove the grate in order to clean the remaining ash into the ash drawer before emptying.

### **3.4. Combustion air**

Adequate combustion air is a precondition for good and clean combustion. The air is normally taken from the room in which the stove is mounted. However, in some circumstances it may be necessary to provide extra air in the room where the stove is placed. This can for example be done by mounting an air valve in the room's outer wall. Air valves that supply necessary combustion air must be kept free from blockage.

An exhaust fan in the same room or close to the stove can also have a negative effect on the combustion. At worst it can lead to exhaust gases in the room even with the stove door closed. Therefore, in the above case, the wood-burning stove and exhaust fan must never be in use at the same time. TT80 serie are delivered with a direct air connection. To secure that the combustion air is not taken from the room one can install an air hose Ø96mm on the direct air connection. This air hose can be led through an outside wall so that the combustion air is taken from the outside. Ask your dealer for further information.

### **3.5. Heating materials for the wood-burning stove**

Only use dry and clean wood in the wood-burning stove. The water content should be between 12 and 20%. The maximum log length used is the width of the combustion chamber minus 4cm (width of the combustion chamber can be found under 11.0) and 10 cm in diameter.

The burning of synthetic materials and impregnated materials is not allowed as it is damaging to the environment. Furthermore, the stove and chimney will also become damaged with the use of such materials. There is furthermore a danger of emission of unhealthy substances. The wood-burning stove is not meant to "burn overnight". Never close off the air flow completely, instead let the fire die out and light it again when needed.

We warn against closing off the air flow completely. The wood-burning stove can only burn sensi-

bly and environmentally friendly if there is sufficient airflow for combustion.

### 3.6. Use of the stove

Below is the procedure used for testing/approval of the stove.

It is this procedure that will lead to the best combustion for the given chimney.

The amount of firewood and the damper setting can be adjusted to the individual need for heating and the draught in the particular chimney.

Your new TT80 has an air regulator (Air control handle) that is located under the door, in the middle of the stove.

When the air control handle is positioned all to the right(when looking at the front of the stove), the stove is set for ignition air supply. This setting is also called Startup air(Primary air). This setting may only be used during the ignition of the stove, and for max. 10 minutes.

As soon as the stove is warmed up(latest after 10 minutes) the Air control handle must be moved to the position of normal use(Secondary air). This is from the left side to the center position.

Place the air control handle in the center position until the fire is stable and enough heat is generated by the stove.

Depending on the temperature in the fire, the amount of wood, the draft in your chimney and the air supply to the stove, you are now able to find a setting of the air regulator (Air control handle), that matches your desires, and also secures a good usage of the wood. The more air is supplied to the stove, the cleaner it will burn and the usage of the wood is optimized.

Air control handle placed to the left, looking at the front of the stove, means that the air supply is closed. This position may only be used when the stove is out of use, and cold.

Air control handle placed in the middle means maximum air supply. This setting secures enough air to the burning fire.

### 3.7. Lighting guide

#### 3.7.1 Structuring the fire

The fire is built by using approx. 1.5 kg kindling sticks in the middle of the burning chamber. Place 2 firelighters on top of the fire. Kindling sticks, see section 5.1.

Start-up air (primary air) open / on maximum (push air control handle to the right).

We recommend using TermaTechs Bio firelighters (item number. 43-630), which is the natural choice.

The bio firelighter has a long burning power and will quickly provide large flames and high temperatures.



#### 3.7.2. Lighting

Place 2-3 bio firelighters on top of the kindling sticks. Light with a lighter or matches. To ensure clean combustion always light the fire from the top.

#### 3.7.3. Leave the door ajar

When the fire is lit leave the door ajar approx. 1 cm. This can be done by using the small spacer on top of the door for the TT80. Leave the door ajar for about 5 - 10 minutes until the stove is hot.

Incidents

- Smoke comes out when the door is ajar



## Solution

- There is not enough draught in the chimney
- Make sure the stove has sufficient air (perhaps open window)
- Turn off the extractor fan even if it is on in another room. If it is not possible to turn off the extractor fan then make sure to let in some air (e.g. open window).

### 3.7.4. Putting on new firewood

- When the fire has burned to embers put 2 to 3 pieces of wood in the stove. weight approx. 1,5 – 2 kg.
- Use a glove
- If the wood has the right water content it will start to burn after approx. 20 to 45 seconds.
- To make sure that no soot and tar is formed in the chimney, only use wood with a water content between 12 and 20%. The water content can be measured with a moisture meter.
- The maximum load is approx. 155mm over the cast iron grate (where the air inlet list is in the back of the chamber)

TermaTech moisture meter item number: 92-150



### 3.7.5. The setting change when moving from lighting to general operation

- When bright and yellow flames appear on the logs in the fire, the door must be closed, and the air control handle must be placed in the normal working range (In the middle). The stove is now regulated in the normal working area controlled (From the middle to the left).
- If a slower burning is desired, the air control handle can be moved towards the left side, but it may NOT be placed fully to the left as it will stop the airflow.
- To maintain a good combustion and a good draft in your chimney, it may be a good idea to watch the temperature of your fluepipe, if possible. With a flue pipe thermometer placed app. 1 m. above the stove, on the flue pipe, you can easily monitor the temperature. The temperature should be between 100°C and 300°C.

TermaTech chimney thermometer item number: 92-162



### 3.7.6. Relighting when the stove is in operation

- When the wood has burnt to embers carefully open the door and add 2-3 pieces of wood (1,5-2kg.)
- Close the door and control the stove with the air control handle. If extra air is needed open

the start-up air (push air control handle to the right) for a period of max 10 minutes.

#### Incidents

- The glass door soots up

#### Solution

- The fire in the burning chamber is not hot enough. Open for the secondary air and the soot will burn off quickly.
- The wood is too moist.
- A lack of draught in the chimney.

## 4.0. Safety

The surface of the stove as well as knobs, handle, window, smoke pipe etc. becomes very hot when the stove is in use. Touching of these parts without necessary protection (glove or other forms of protective material) can lead to burns.

Remember to make children aware of this danger and make sure to keep them away from the stove when in use. For this purpose, TermaTech offers various grates for protection of children and pets.

## 5.0. Important and helpful advice

### 5.1. Lighting wood / - sticks

Kindling sticks is a term for small finely chopped wooden pieces that are approx. 18 to 20 cm long and have a diameter of 2-3 cm. Wood like birch, beech, oak, ash, elm, pine wood and wood from fruit trees are all suitable as firewood.

### 5.2. Firewood

Wood like birch, beech, oak, ash, elm, pine wood and wood from fruit trees are all suitable as firewood.

Firewood should have a diameter of 7-10 cm and the length should not be more than the width of the combustion chamber minus 4cm (width of the combustion chamber can be found under 11.0) , otherwise it will get too close to the side of the stove. The most important thing for good combustion is that the wood is dry (12-20% moisture) See section 5.8 Firewood storage.

If the firewood is too wet it is difficult to get it to burn, the chimney draught is non-existent, there is a lot of smoke and the exploitation is lower as the water has to evaporate first. Furthermore, there may be damage to the stove and the chimney in the shape of shinning soot and tarry deposits. At worst it can lead to a chimney fire.

If the wood is too dry it will burn too quickly. The gasses in the wood are released faster than they can burn and some go unburned through the chimney. This also gives a lower exploitation and harms the environment. It is about finding a balance which is easy with a bit of practice.

### 5.3. Lighting after a longer break

If the stove has not been in use for a long time, the chimney should be checked for possible blockage before lighting (birds nest etc.). Furthermore, it is a good idea to remove any dust from the wood-burning stove as it might smell after a long break.

### 5.4. Chimney fire

In the event of a chimney fire the doors, drawers and dampers of the wood-burning stove must be closed immediately in order to cut the oxygen supply. The relevant authorities must be notified if necessary. The stove and chimney must not be used until the chimney has been inspected.

### 5.5. Lighting with waste products

Lighting with waste products like pressure treated wood, chipboard, coloured brochure or glossy paper is not allowed in the wood-burning stove. They develop hydrochloric acid and heavy metals which cause damage to the stove and to the environment. The warranty is annulled if the above is used in the stove.

### 5.6. Bio-briquettes

Bio-briquettes can be used but they create a lot of ash and dust. Put in max. 2 kg. at a time. Please note that the stove is not approved for bio-briquettes/wood briquettes at the Technological Institute of Denmark.

### 5.7. Energy coke

Energy coke must not be used in the wood-burning stove as it contains a lot of Sulphur which wears on the stove, the chimney and the environment. The life of the stove and chimney will be significantly reduced by using this firing type and the right claim compensation for the product will be annulled.

## 5.8. Firewood storage

We recommend storing the wood under a roof however with good ventilation, perhaps in a carport or shed. Always place the wood on a wooden pallet or the like so that it is off the ground. Fresh wood that has been sawed and split must be stored for about 1-2 years in order to be used as fuel. (in the stove). This is done to ensure that the wood will contain the right amount of moisture of approx. 12-20%. The moisture content of the wood can be easily measured with a Termatech moisture meter, which is available at your dealer (item number 92-150).

## 5.9. The Ashes

The ashes can be put in the rubbish bin for garbage collection. The ashes should be cooled for about 2 days before placing it in the rubbish bin as there might still be embers.

## 6.0. Malfunctions and help

Below is a list of the most common malfunctions using a wood-burning stove.

### 6.1. The stove is difficult to control

Incident

- It burns too fast

Solution

- Close the start-up air (put air control handle in the middle) or possibly turn down the secondary air (push air control handle from the middle towards left).
- Read and follow the user and installation guide.
- If the stove is more than 1 year or has been used heavily then the jointings need to be checked and possibly changed. The jointings get worn and the heat which will make them loose their ability to keep the door sealed.
- If there is a heavy draft in the chimney it may be necessary to fit a damper in the chimney to control the draft. Possibly contact your dealer.

### 6.2. The stove burns badly/the chimney draft is poor

Incident

- The stove has poor draft after installation.

Solution

- Read and follow the user and installation guide
- Is there sufficient embers (to light the newly put wood)
- Was minimum 2 pieces of wood placed in the stove?
- Is the wood dry (maximum 20% moisture)?
- Is the damper fully open? (In the middle or right for max. up to 10 minutes)
- Does the room where the stove is placed have sufficient airflow?
- It is especially the conditions surrounding the chimney that may cause problems. Is the chimneys diameter and length correct in relation to the stove?
- Is there possibly anything interfering at the chimney top (trees or alike) which prevents it from functioning optimally.
- Is the chimney blocked?
- Are the smoke pipe and junctions sealed?
- Is the cleaning hatch sealed?

If the problem persist please contact your dealer or chimney sweep.

### 6.3. Smoke and soot smell

Incident

- Smoke and soot smell

Solution

- Down draught in the chimney. This often happens in specific wind directions.
- The chimney needs to be elongated or a smoke extractor must be mounted. Contact your dealer.
- The chimney may be too short in relation to the roof and / or nearby trees/buildings.
- Check if the smoke is not able to come in via any skylights or windows.
- Close the door while there are flames.

### 6.4. The glass soots up when lighting the fire

Incident

- The glass soots up when lighting the fire

## Solution

- This is most likely due to moist wood or too low temperatures.
- The wood is too moist.
- There is not enough draught in the chimney.
- Check that the damper is not closed.
- The stove door is closed too early (section 3.7.3).

## 7.0. Maintenance

### 7.1. Cleaning and maintenance

The wood-burning stove and smoke pipe should be maintained and cleaned once a year.

The chimney must likewise be cleaned by the chimney sweep who will set the necessary intervals for cleaning / sweeping.

The wood-burning stove should be inspected by a professional about once a year.

### 7.2. Parts

Because of fit etc. we recommend that you only use original parts from TermaTech. The cleaning of the stove should only be performed when the stove is cold. The daily maintenance is limited but once a year the stove should get a thorough maintenance. The combustion chamber should be cleaned for ashes and soot. The door hinges and the closing mechanism should be lubricated with copper grease or another heat resistant lubricant.

### 7.3. Jointings / gaskets

The jointings can look ok but with time they can collapse under the heat and can thereby lose the ability to keep the stove sealed. Jointings should be changed as needed. This assures a good environmentally friendly combustion and a clean window.

### 7.4. The surface

The surface is maintained by brushing it with a soft brush, possibly the vacuum cleaner with a brush. The stove can also be dusted with a duster. Always remember: only when the stove is cold. Never use cleaning detergents or water on the lacquered surface.

### 7.5. The insulation plates

The insulation plates in the combustion chamber that are broken or worn can easily be changed as they are loosely mounted. The material used is called Vermiculite and is a porous but very suitable insulation material. It has no effect on the stove's efficiency that the insulation cracks. However, it should be replaced when the wear surpasses half of the original thickness or when it is recommended by the chimney sweep. For replacement, see illustration page 13.1.

### 7.6. Painting

Painting the stove with the senotherm-spray can cover spots or small scratches. Larger damages need to be ground with fine steel wool, vacuumed and then sprayed. Shake the can vigorously and then spray from a distance of about 15-20 cm. It is important the stove is not in use and completely cold before you use the spray due to the fire hazard. In order to keep the stove's varnished surfaces looking nice for many years to come please refrain from touching the surface when the stove is hot. Ensure sufficient ventilation when spraying.

### 7.7. Glass

The glass does normally not need maintenance apart from cleaning. This is done by using TermaTech's glass cleaner. TermaTech glass cleaner must only be used when the stove is cold. Item number 43-102.

### 7.8 Disposal of the glass

If the glass is broken it cannot be disposed with normal glass waste as it is ceramic glass (to be disposed as ceramic)

## 8.0. Adjusting the stove

### 8.1. Adjusting the doors auto lock

On the door/hinge on your TT80 is a spring. This makes the door automatically close when you let go of the handle. The closing device is not a demand, however, we recommend to keep this function. If you wish it can be removed by taking off the split with the lentil head (on lowest hinge) whereby the tension is removed from the spring. This can easily be done by using a flat screwdriver and pliers. See section 13.2.

### 8.2. Adjustable feet

There are 5 adjustable feet mounted under the stove. Open the door to the firewood compartment and adjust the feet up or down. It is recommended to adjust the feet so that the stove is approx. 5mm above the floor.

### 8.3. Adjusting the top plate

If you wish to adjust the height of the top plate or if it tilts a bit, it can be lifted and the nuts under the top plate screw up and down to achieve the desired result. Read section 13.5.

### 8.4 Convection heat or Heat storage

You decide if you want the faster convection heat in your room or if a part of the heat shall be stored for later release.

The choice between these two options is yours, and you change the setting on the back of the stove, by changing the position of the two handles. (Left and right)

If both handles are pulled out, away from the stove, it is set for max. convection heat.

If both handles are pushed towards the stove, it is set for max. Heat storage.

## 9.0. Warranty

### 9.1. 5 Year warranty

If defects/faults are ascertained, use of the wood burner must be stopped immediately and the dealer contacted.

Provided normal operation of the wood burner, TermaTech offers a 5 year warranty on material and manufacturing faults on the load-bearing frame, exclusive of the combustion chamber.

### 9.2. Combustion chamber The following is not covered by the warranty

Combustion chamber, cast iron parts (bottom, door, grate) insulation material (vermiculite plates) smoke deflector plates, glass, gaskets, the closing mechanism/handle and the handle.

### 9.3. Exterior parts The following is not covered by the warranty

Varnished plates/surfaces, stone facings, glazed tiles, concrete and glass, as well as the closing mechanism/handle and magnets.

### 9.4. The warranty does not cover faults which are due to:

- If the user/mounting guide is not being followed
- The mounting has been carried out incorrectly
- Overheating / deterioration of materials, caused by the use of example the incorrect type of fuel, petroleum coke or too much fuel
- that the product has been connected to a chimney with poor drawing qualities. For example chimneys that are too short or are leaking.
- The product being positioned or has been positioned/kept in unheated or damp surroundings.
- The product being in bad repair or not maintained according to the instructions.
- Normal wear and tear of wearing parts/expendable parts as well as the varnish.
- Similar circumstances which are not due to material or manufacturing faults.

The lesser defects below, which cannot support any claim, can occur in the product:

- Naturally occurring variations in the colour nuances and marbling on the soapstone, sandstone and other stone cladding.
- Sounds which occur during burning are normal. This occurs when the metal expands and retracts.

If a fault occurs during delivery to the customer or if such fault arises during the warranty period which is covered by this warranty, TermaTech A/S agree to send a suitable replacement part free of charge to rectify the fault. Any additional obligation of TermaTech A/S to remedy the fault, for example in the form of installation of the replacement part does not exist.

In addition the purchaser has, apart from the right to a replacement part, no right to either direct or indirect damages.

Repairs of faults or replacements of parts on the product does not extend the product or replacement parts warranty period. Neither does a new warranty period begin for the product or for the replaced part.

Apart from the above warranty rules, the consumer also has those rights which are evident from the obligatory consumer regulation.

### 9.5. Review

Any fault or defect must be examined by the dealer who has sold the product.

The purchaser must be able to prove that the product was purchased via the dealer and when it was bought, in the form of an invoice/receipt. The purchaser must specify the model and production number which is stated on the product. If the purchaser wishes to refer to a fault, the dealer must be informed within 14 days of the fault being detected.

### 9.6 Warranty & Safety

Any unauthorized changes to the wood-burning stove will be viewed as structural change and thereby the warranty will be void. Safety is also jeopardized.

## 10.0 Approved by:

**TEKNOLOGICAL INSTITUT**, Energy and climate  
Renewable Energy and Transport  
Kongsvang Allé 29  
8000 Aarhus C  
www.teknologisk.dk

### 10.1 TT80 Series has been tested and approved by the following standards:

CE - EN13240 (EU)  
DIN+ (Germany)  
15A (Austria)  
NS3058, 3059 (Norway)  
AEA (UK)

## 11.0 Technical specifications:

Type	<b>TT80</b>	<b>TT80S</b>
Nominal output:	5,5kW	5,5kW
Height:	1204mm	1204mm
Width:	560mm	560mm
Depth:	372mm	372mm
Weigt approx.:	189kg	241kg
Width of combustion chamber:	420mm	420mm

Smoke nozzle diameter: 150mm

Average values for testing TT80:  
Exhaust gas temperature 245°C  
Exhaust gas mass flow 5,3 g/s  
Efficiency 81%  
Flue draught 12 Pa

## 12.0 Safety distance and placement of the stove

The below mentioned distances are **minimum distances** relevant for this stove. These minimum distances must be respected according to the approval.

At these minimum distances the wall can still become warm, (Up to 80°C). To avoid discolorations, smelly odor from warm paint, to maximize the heat output, and making the cleaning easier, we recommend that you keep an distance of 80 – 100 mm. If the wall's around the stove is of noncombustible materials we also recommend an distance of 80 – 100mm.

**Please note**, that the requirements for the flue pipe and chimney systems will be different from the stoves.

### 12.1. Safety distance to inflammable - Uninsulated pipes:

Distance to inflammable wall behind stove:

75mm

Photo 1:

Distance to inflammable side wall:

300mm

Photo 1:

Distance by corner placement of 45°:

50mm

Photo 2:

Møbleringsafstand:

1100mm

Photo 1

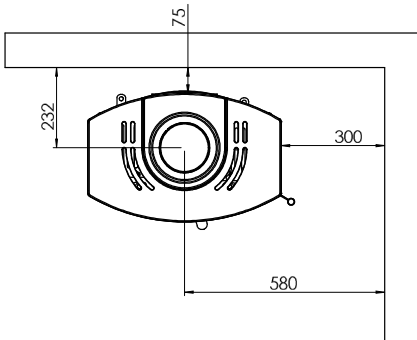
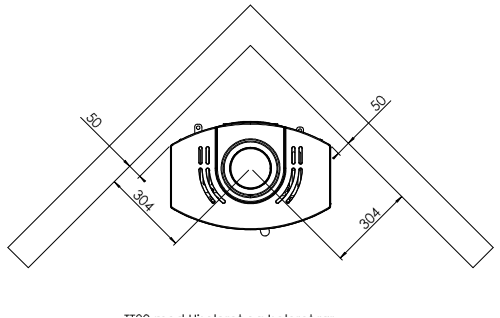

Photo 2



### 12.2. Safety distance to inflammable - Insulated pipes:

Distance to inflammable wall behind stove:

50mm

Photo 1:

Distance to inflammable side wall:

300mm

Photo 1:

Distance by corner placement of 45°:

50mm

Photo 2:

Møbleringsafstand:

1100mm

Photo 1

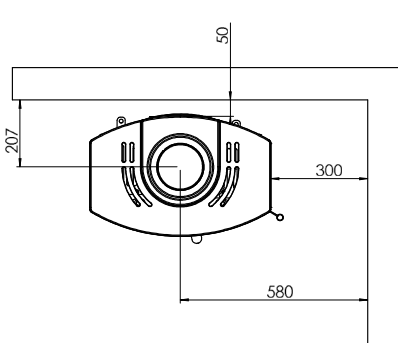
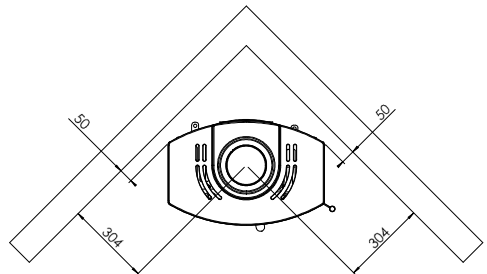

Photo 2





## 13.0. Drawings with explanation

### 13.1. Replacement of insulation plates



First remove side-part 1, hereafter part 2, part 3, part 4 and then part 5. Mounting the opposite way.

### 13.2 Adjusting the doors auto lock



Remove the split and tighten the screw (clockwise) depending on how fast the door should close

### 13.3. Adjusting the feet

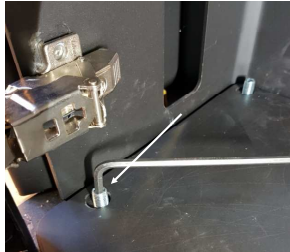

Adjusting the feet. One in each corner and one in the front of the firewood compartment. Adjust the 5 feet accordingly.

### 13.4. Adjusting the handle



Remove the split and tighten the screw with a screwdriver (counterclockwise) depends on how much spring power you want in the handle.

### 13.5. Adjusting the top plate

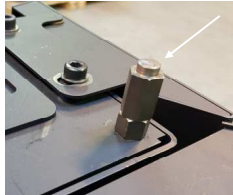

Adjusting the top plate is done by the 4 nuts located under the top plate.



## Declaration of Performance

TT80-CPR-2018-Version5

### Product:

Product type/application: Room heater burning solid fuel without hot water supply

Type: **TT80:** S01-680 Black  
**TT80:** S01-681 Grey  
**TT80S:** S01-682 Black  
**TT80S:** S01-683 Grey

Fuel: Wood  
Productions no. Please see nameplate on the back of the oven

### Manufacturer:

TermaTech A/S  
Gunnar Clausens Vej 36  
8260 Viby J  
Denmark

E-mail: [info@termatech.com](mailto:info@termatech.com)  
Web: [www.termatech.com](http://www.termatech.com)  
Tel.: +45 8742 0035

### Certification and requirements:

AVCP system: System 3  
European standard: DS/DIN/EN 13240:2001 + A2:2004/2007

Certification: Technologic Institute, notified body no. 1235, has performed determination of the product type and declared performance on the basis of type testing and issued test report no. 300-ELAB-2358-EN.

### Declared performance:

Essential characteristics	Performance	Harmonised technical specification
Reaction to fire	AI	DS/DIN/EN 13240:2001 + A2:2004/2007
Distance to combustible materials	Rear: min. 75mm Sides: min. 300mm Other safety distances – please see User and mounting manual	
Emission of combustion products	CO = 0,076% NOx = 86 mg/m <sup>3</sup> OGC = 85 mgC/Nm <sup>3</sup> PM = 15 mg/m <sup>3</sup>	
Risk of burning fuel falling out	Passed	
Surface temperature	Passed	
Clean ability	Passed	
Mechanical strength	Passed	
Emission of hazardous materials	Passed	
Flue gas temperature	226° Celsius	
Output	5,5 KW	
Energy efficiency	81 %	

The undersigned is responsible for the manufacturing and conformity with the declared performance.

08.01.2019

Søren Toft



## 15.0 Supplementary Inst. Instructions UK

### SUPPLEMENTARY INSTALLATION INSTRUCTIONS UK

#### READ THE INSTRUCTION BOOKLET AND THESE SUPPLEMENTARY INSTRUCTIONS CAREFULLY BEFORE INSTALLATION

These instructions together with those in the instruction booklet cover the basic principles to ensure the satisfactory installation of the stove, although detail may need slight modification to suit particular local site conditions.

In all cases the installation must comply with current Building Regulations, Local Authority Byelaws and other specifications or regulations as they affect the installation of the stove. It should be noted that the Building Regulations requirements may be met by adopting the relevant recommendations given in British Standards BS 8303, BS EN 15287-1:2007 as an alternative means to achieve an equivalent level of performance to that obtained following the guidance given in Approved Document J.

Please note that it is a legal requirement under England and Wales Building Regulations that the installation of the stove is either carried out under Local Authority Building Control approval or is installed by a Competent Person registered with a Government approved Competent Persons Scheme. HETAS Ltd operate such a Scheme and a listing of their Registered Competent Persons can be found on their website at [www.hetas.co.uk](http://www.hetas.co.uk).

#### CO Alarms:

Building regulations require that when ever a new or replacement fixed solid fuel or wood/bio-mass appliance is installed in a dwelling a carbon monoxide alarm must be fitted in the same room as the appliance. Further guidance on the installation of the carbon monoxide alarm is available in BS EN 50292:2002 and from the alarm manufacturer's instructions. Provision of an alarm must not be considered a substitute for either installing the appliance correctly or ensuring regular servicing and maintenance of the appliance and chimney system.

#### The Clean Air Act 1993 and Smoke Control Areas

Under the Clean Air Act local authorities may declare the whole or part of the district of the authority to be a smoke control area. It is an offence to emit smoke from a chimney of a building, from a furnace or from any fixed boiler if located in a designated smoke control area. It is also an offence to acquire an "unauthorised fuel" for use within a smoke control area unless it is used in an "exempt" appliance ("exempted" from the controls which generally apply in the smoke control area). In England appliances are exempted by publication on a list by the Secretary of State in accordance with changes made to sections 20 and 21 of the Clean Air Act 1993 by section 15 of the Deregulation Act 2015. Similarly in Scotland appliances are exempted by publication on a list by Scottish Ministers under section 50 of the Regulatory Reform (Scotland) Act 2014.

In Wales and Northern Ireland these are authorised by regulations made by Welsh Ministers and by the Department of the Environment respectively.

Further information on the requirements of the Clean Air Act can be found here: <https://www.gov.uk/smoke-control-area-rules>

Your local authority is responsible for implementing the Clean Air Act 1993 including designation and supervision of smoke control areas and you can contact them for details of Clean Air Act requirements"

"The TT80, TT80S has been recommended as suitable for use in smoke control areas when burning wood."

#### HEALTH AND SAFETY PRECAUTIONS

Special care must be taken when installing the stove such that the requirements of the Health and Safety at Work Act are met.

#### Handling

Adequate facilities must be available for loading, unloading and site handling.

#### Fire Cement

Some types of fire cement are caustic and should not be allowed to come into contact with the skin. In case of contact wash immediately with plenty of water.

#### Asbestos

This stove contains no asbestos. If there is a possibility of disturbing any asbestos in the course of installation then please seek specialist guidance and use appropriate protective equipment.

#### Metal Parts

When installing or servicing this stove care should be taken to avoid the possibility of personal injury.

## **STOVE PERFORMANCE**

Please refer to the table in the main instruction manual for details of the stoves' performances

## **PREPARATORY WORK AND SAFETY CHECKS**

### **IMPORTANT WARNING**

This stove must not be installed into a chimney that serves any other heating appliance.

There must not be an extractor fan fitted in the same room as the stove as this can cause the stove to emit fumes into the room.

### **Chimney**

In order for the stove to perform satisfactorily the chimney height must be sufficient to ensure an adequate draught of approximately 15 Pa so as to clear the products of combustion and prevent smoke problems into the room.

NOTE: A chimney height of not less than 4.5 metres measured vertically from the outlet of the stove to the top of the chimney should be satisfactory. Alternatively the calculation procedure given in EN 13384-1 may be used as the basis for deciding whether a particular chimney design will provide sufficient draught.

The outlet from the chimney should be above the roof of the building in accordance with the provisions of Building Regulations Approved Document J.

If installation is into an existing chimney then it must be sound and have no cracks or other faults which might allow fumes into the house. Older properties, especially, may have chimney faults or the cross section may be too large i.e. more than 230 mm x 230 mm. Remedial action should be taken, if required, seeking expert advice, if necessary. If it is found necessary to line the chimney then a flue liner suitable for solid fuel must be used in accordance with Building Regulations Approved Document J.

Any existing chimney must be clear of obstruction and have been swept clean immediately before installation of the stove. If the stove is fitted in place of an open fire then the chimney should be swept one month after installation to clear any soot falls which may have occurred due to the difference in combustion between the stove and the open fire.

If there is no existing chimney then any new system must be to the designation described above and in accordance with Building Regulations Approved Document J.

A single wall metal fluepipe is suitable for connecting the stove to the chimney but is not suitable for use as the complete chimney. The chimney and connecting fluepipe must have a minimum diameter of 150 mm and its dimension should be not less than the size of the outlet socket of the stove.

Any bend in the chimney or connecting fluepipe should not exceed 45°. 90° bends should not be used.

Combustible material should not be located where the heat dissipating through the walls of fireplaces or flues could ignite it. Therefore when installing the stove in the presence of combustible materials due account must be taken of the guidance on the separation of combustible material given in Building Regulations Approved Document J and also in these stove instructions.

If it is found that there is excessive draught in the chimney then a draught stabiliser should be fitted. Fitting of a draught stabiliser will affect the requirement for the permanent air supply into the room in which the stove is fitted in accordance with Approved Document J (see also combustion air supply).

Adequate provision e.g. easily accessible soot door or doors must be provided for sweeping the chimney and connecting fluepipe where it is not intended for the chimney to be swept through the appliance.

### **Hearth**

The hearth should be able to accommodate the weight of the stove and its chimney if the chimney is not independently supported. The weight of the stove is indicated in the brochure.

The stove should preferably be installed on a non-combustible hearth of a size and construction that is in accordance with the provisions of the current Building Regulations Approved Document J.

The clearance distances to combustible material beneath, surrounding or upon the hearth and walls adjacent to the hearth should comply with the guidance on the separation of combustible

material given in Building Regulations Approved Document J and also in these stove instructions.

If the stove is to be installed on a combustible floor surface, it must be covered with a non-combustible material at least 12mm thick, in accordance with Building Regulations Approved Document J, to a distance of 30 cm in front of the stove and 15 cm to each side measuring from the door of the combustion chamber.

### **Combustion air supply**

In order for the stove to perform efficiently and safely there must be an adequate air supply into the room in which the stove is installed to provide combustion air. The provision of air supply to the stove must be in accordance with current Building Regulations Approved Document J. An opening window is not appropriate for this purpose.

### **Connection to chimney**

Stoves may have a choice of either a rear or top flue gas connector that allows connection to either a masonry chimney or a prefabricated factory made insulated metal chimney in accordance with their instructions. In some cases it may be necessary to fit an adaptor to increase the diameter of the flue to the minimum required 150 mm section of the chimney or liner.

### **Commissioning and handover**

Ensure all parts are fitted in accordance with the instructions.

On completion of the installation allow a suitable period of time for any fire cement and mortar to dry out, before lighting the stove. Once the stove is under fire check all seals for soundness and check that the flue is functioning correctly and that all products of combustion are vented safely to atmosphere via the chimney terminal.

On completion of the installation and commissioning ensure that the operating instructions for the stove are left with the customer. Ensure to advise the customer on the correct use of the appliance and warn them to use only the recommended fuel for the stove.

Advise the user what to do should smoke or fumes be emitted from the stove. The customer should be warned to use a fireguard to BS 8423:2002 (Replaces BS 6539) in the presence of children, aged and/or infirm persons.

### **READ THE INSTRUCTION BOOK AND THESE INSTRUCTIONS CAREFULLY BEFORE USING THE STOVE**

### **WARNING NOTE**

Properly installed, operated and maintained this stove will not emit fumes into the dwelling. Occasional fumes from de ashing and re fuelling may occur. However, persistent fume emission is potentially dangerous and must not be tolerated. If fume emission does persist, then the following immediate action should be taken:

- (a) Open doors and windows to ventilate the room and then leave the premises.
- (b) Let the fire go out.
- (c) Check for flue or chimney blockage and clean if required
- (d) **Do not attempt to relight the fire until the cause of the fume emission has been identified and corrected. If necessary seek expert advice.**

The most common cause of fume emission is flueway or chimney blockage. For your own safety these must be kept clean at all times.

### **IMPORTANT NOTES**

#### **General**

Before lighting the stove check with the installer that the installation work and commissioning checks described above have been carried out correctly and that the chimney has been swept clean, is sound and free from any obstructions. As part of the stoves' commissioning and hand-over the installer should have shown you how to operate the stove correctly.

#### **CO Alarm**

Your installer should have fitted a CO alarm in the same room as the appliance. If the alarm sounds unexpectedly, follow the instructions given under "Warning Note" above.

#### **Use of fireguard**

When using the stove in situations where children, aged and/or infirm persons are present a fireguard must be used to prevent accidental contact with the stove. The fireguard should be manufactured in accordance with BS 8423:2002 (Replaces BS 6539).

#### **Chimney cleaning**

The chimney should be swept at least twice a year. It is important that the flue connection and chimney are swept prior to lighting up after a prolonged shutdown period.

If the stove is fitted in place of an open fire then the chimney will require sweeping after a month of continuous operation. This is a precaution to ensure that any "softer" deposits left from the open fire usage have not been loosened by the higher flue temperatures generated by the closed stove.

In situations where it is not possible to sweep through the stove the installer will have provided alternative means, such as a soot door. After sweeping the chimney the stove flue outlet and the flue pipe connecting the stove to the chimney must be cleaned with a flue brush.

### **Periods of Prolonged Non-Use**

If the stove is to be left unused for a prolonged period of time then it should be given a thorough clean to remove ash and unburned fuel residues. To enable a good flow of air through the appliance to reduce condensation and subsequent damage, leave the air controls fully open.

### **Extractor fan**

There must not be an extractor fan fitted in the same room as the stove as this can cause the stove to emit smoke and fumes into the room.

### **Aerosol sprays**

Do not use an aerosol spray on or near the stove when it is alight.

### **Use of operating tools**

Always use the operating tools provided when handling parts likely to be hot when the stove is in use.

### **Refuelling on to a low fire bed**

If there is insufficient burning material in the firebed to light a new fuel charge, excessive smoke emission can occur. Refuelling must be carried out onto a sufficient quantity of glowing embers and ash that the new fuel charge will ignite. If the fire bed is too low or cool, suitable kindling must be used to re-light fires

### **Fuel overloading**

The maximum amount of fuel specified in this manual should not be exceeded, overloading can cause excess smoke.

### **Use with door left open**

Operation with the door open can cause excess smoke. The appliance must not be operated with the appliance door left open except as directed in the instructions.

### **Dampers left open**

Operation with the air controls or dampers open can cause excess smoke. The appliance must not be operated with air controls or dampers left open except as directed in the instructions.

### **Chimney Fires**

If the chimney is thoroughly and regularly swept, chimney fires should not occur. However, if a chimney fire does occur turn off the stove immediately and isolate the mains electricity supply (if applicable), and tightly close the doors of the stove. This should cause the chimney fire to go out. If the chimney fire does not go out when the above action is taken then the fire brigade should be called immediately. Do not relight the stove until the chimney and flueways have been cleaned and examined by a professional.

### **Permanent air vent**

The stove requires a permanent and adequate air supply in order for it to operate safely and efficiently.

In accordance with current Building Regulations the installer may have fitted a permanent air supply vent into the room in which the stove is installed to provide combustion air. This air vent should not under any circumstances be shut off or sealed.

## **USER OPERATING INSTRUCTIONS**

Please read the important notices given above before referring to the main instruction book for detailed operating instructions.

### **Recommended fuels**

Stoves may be designed to burn dry seasoned wood logs and/or solid mineral fuel as indicated in the main stove manuals.

### **HETAS Ltd Approval**

HETAS approval may be limited to specific fuel types as detailed in the main instruction manuals. Approval does not cover the use of other fuels either alone or mixed with the recommended fuel, nor does it cover instructions for the use of other fuels.

# 16.0 Drawing concerning smoke control kit (smoke control areas)

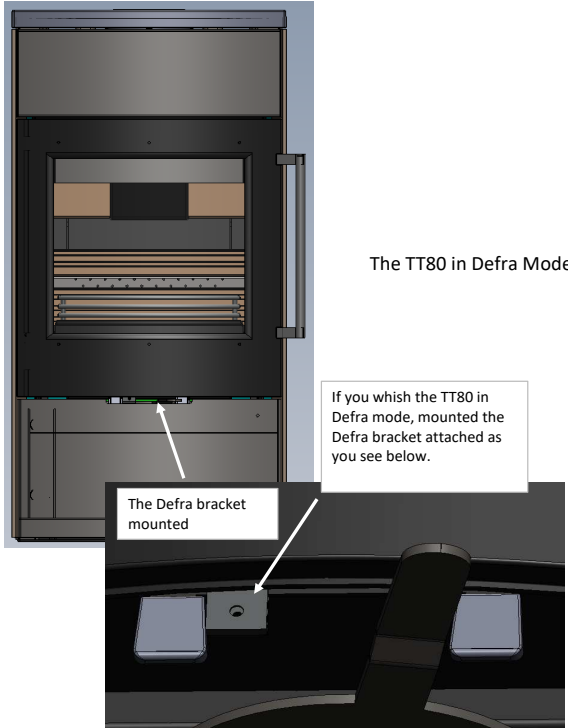



## Instructions d'installation et d'utilisation pour :

## Table des matières

1.0 Nouveau poêle à bois TermaTech	49
2.0 Instructions d'installation	49
2.1 Emplacement du poêle	49
2.2 Exigences relatives à la surface au sol	49
2.3 Installation du poêle avec sortie de fumées arrière	49
2.4 Exigences au conduit/cheminée	49
2.7 Normes nationales et européennes	49
2.8 Exigences à l'arrivée la cheminée d'air de combustion	49
3.0 La mise en feu	50
3.1 Feu intermittent	50
3.2 Le premier feu	50
3.3 La grille au fond du foyer	50
3.4 Air de combustion	50
3.5 Le combustible	50
3.6 L'utilisation du poêle	50
3.7 Guide d'allumage	51
3.7.1 Préparation du feu	51
3.7.2 Allumage	51
3.7.3 Laissez la porte entrouverte	51
3.7.4 Rajouter des bûches	51
3.7.5 Régler le poêle entre la phase d'allumage à la phase de fonctionnement normal	52
3.7.6 Rallumage du poêle en fonctionnement	52
4.0 Sécurité	52
5.0 Consignes importantes	53
5.1 Bois d'allumage	53
5.2 Bois	53
5.3 Mise en route après une longue pause	53
5.4 Incendie de cheminée	53
5.5 L'utilisation de déchets comme combustible	53
5.6 Briquettes bio	53
5.7 Coke énergétique	53
5.8 Le stockage du bois	53
5.9 Les cendres	54
6.0 Anomalies et dépannage	54
6.1 Le poêle est difficile à régler	54
6.2 Le poêle brûle mal / l'évacuation de l'air dans la cheminée est mauvaise	54
6.3 Fumée et odeur de suie	54
6.4 La vitre se salit lors du feu	54
7.0 Entretien	55
7.1 Nettoyage et contrôle	55
7.2 Pièces de rechange	55
7.3 Les joints d'étanchéité	55
7.4 Les surfaces du poêle	55
7.5 Les vermiculites	55
7.6 La peinture	55
7.7 La vitre	55
7.8 Recyclage de la/les vitre(s)	55
8.0 Réglage du poêle	55
8.1 Réglage de la fermeture automatique du poêle	55
8.2 Pieds réglables	55
8.3 Réglage du plateau supérieur	56
8.4 Convection ou stockage de la chaleur	56
9.0 Garantie et droit de réclamation	56
9.1 5 ans de garantie / de droit de réclamation	56
9.2 Les pièces du foyer exclues de la garantie / le droit de réclamation	56
9.3 Les pièces extérieures du poêle exclues de la garantie / le droit de réclamation	56
9.4 La garantie / le droit de réclamation	56
9.5 Réclamation	56
9.6 Garantie & Sécurité	57
10.0 Homologation	57
10.1 Normes TT80	57
11.0 Caractéristiques techniques	57
12.0 Distances de sécurité et emplacement du poêle	58
12.1 Distances de sécurité aux matériaux combustibles (raccords simple paroi)	58

12.2 Distances de sécurité aux matériaux combustibles (Raccords isolés)	58
13.0 Schémas avec explications	59
13.1 Remplacement des vermiculites	59
13.2 Réglage de la fermeture automatique	59
13.3 Réglage des pieds	59
13.4 Réglage de l'aimant de la porte cache-bûches	59
13.5 Réglage du plateau supérieur	59
14.0 Déclaration de Performance (DoP)	60

## 1.0. Nouveau poêle à bois TermaTech

Félicitations avec votre nouveau poêle à bois !

Nous vous remercions d'avoir choisi un poêle à bois TermaTech et nous vous souhaitons de nombreux moments chaleureux en sa compagnie.

Vous avez choisi un TT80 de TermaTech. Le T80 répond aux normes les plus exigeantes et satisfait le besoin d'accumulation de chaleur. Le TT80 peut soit fonctionner comme un poêle à convection traditionnel, soit il peut être réglé pour retenir la chaleur et l'accumuler dans les pierres d'accumulation placées dans le haut du poêle, pour une rediffusion lente. Vous pouvez en lire plus dans la section 8.4

Avant que le poêle soit mis en service, veuillez lire attentivement les instructions de montage et d'utilisation afin de bien prendre connaissance des réglementations en vigueur et des consignes d'entretien. Cela afin de s'assurer que le produit fonctionne comme prévu et que vous puissiez profiter le plus longtemps possible de votre achat.

## 2.0. Instructions d'installation

Le poêle est conçu pour un feu « intermittent ». Il n'est pas conçu pour un feu « continu » durant la nuit. En suivant les consignes ci-dessous dans la section 3.7 "Guide d'allumage", vous obtenez une meilleure combustion plus économique et respectueuse de l'environnement.

Le poêle est livré « prêt à l'installation » et doit être raccordé au conduit de fumée. Le raccordement doit être effectué le plus droit possible (si besoin, utilisez le moins d'angles possible) et un angle ne doit jamais être dirigé en dessous de l'horizontal, afin de permettre la montée naturelle des fumées.

Les raccords doivent être étanches. N'oubliez pas que le nettoyage du conduit doit être possible (installez éventuellement un raccord avec trappe de nettoyage).

### 2.1. Emplacement du poêle

Respectez bien les distances de sécurité aux combustibles. Voir les points 12.1 & 12.2

### 2.2. Exigences relatives à la surface au sol

La surface du sol doit pouvoir supporter le poids du poêle et dans certains cas le conduit aussi. Le poêle doit être installé sur une surface non combustible. Il doit au minimum y avoir 300 mm devant le foyer et 100 mm de surface non combustible de chaque côté du poêle, ou une distance supplémentaire de 200mm de chaque côté de l'ouverture.

### 2.3. Installation du poêle avec évacuation arrière

Enlevez les caches rondes sur l'arrière du poêle jusqu'au fond de la chambre de combustion afin de libérer le passage au tuyau de raccord. Dévissez ensuite la cache visée sur le foyer. La buse universel montée sur la sortie supérieure du poêle est maintenant dévissée et montée sur l'arrière du poêle. La cache dévissée de l'arrière du foyer est maintenant placée et visée pour fermer la sortie de fumées supérieure du poêle. Le poêle est maintenant prêt pour le montage du raccord.

### 2.4. Exigences au conduit/la cheminée

La cheminée doit monter suffisamment haut pour que les conditions de tirage soient correctes et que la fumée ne gêne pas les voisins. Le bon tirage dans la cheminée est indispensable pour que le poêle fonctionne comme prévu et que la combustion soit aussi propre et respectueuse de l'environnement que possible. Tous les joints et sorties doivent être étanches et la cheminée doit être en mesure de fournir un tirage de 12Pa minimum.

Il est possible de raccorder le poêle à une cheminée qui est reliée à d'autres appareils. Les conditions spécifiques doivent cependant être évaluées par l'installateur.

### 2.7. Normes nationales et européennes

Toutes les réglementations locales en vigueur, y compris les normes nationales et européennes doivent être respectées lors de l'installation du poêle. Contactez votre revendeur installateur local pour plus de conseils et d'instructions relatives au montage.

### 2.8. Exigences à l'arrivée d'air de combustion

Une arrivée d'air suffisante pour une combustion propre doit être assurée.

Prenez en compte des fenêtres/portes étanches qui peuvent causer une arrivée d'air insuffisante

pour la combustion. Un branchement pour une arrivée d'air d'extérieur peut s'avérer nécessaire. S'il n'y a pas suffisamment d'air, les gaz risquent d'encrasser la vitre et le conduit, nuire à l'environnement et gêner les voisins et dans le pire des cas provoquer une incendie. Assurez-vous alors qu'il y a toujours suffisamment d'air dans la pièce où se trouve le poêle. Faites surtout attention si une ventilation est installée dans la maison. Elle peut provoquer une décompression de la pièce (tout comme la hotte de votre cuisine peut le faire) et dans le pire des cas, entraîner la fumée dans le mauvais sens à travers les événements du poêle au point d'enfumer la pièce. Cela peut être dangereux (intoxication par la fumée) et causer des dépôts de suie dans votre intérieur. Voir également la section 3.4.

## **3.0. La mise en feu**

### **3.1. Feu intermittent**

Votre nouveau poêle est conçu pour un feu intermittent et non pas pour une combustion continue au ralenti.

Autrement dit, la combustion se fait correctement avec une petite quantité de bois et pour une durée de combustion d'environ une heure entre chaque rajout de bûches.

### **3.2. La première mise en feu**

La première mise en feu de votre poêle à bois doit être effectué avec précaution. Tous les matériaux deviennent très chauds pour la première fois. La laque (Senotherm) qui couvre le poêle se durcira lors du premier chauffage. Évitez tout contact avec la laque lorsqu'elle est chaude et pas encore durcie. Le durcissement peut entraîner des nuisances de fumées et d'odeur. Il est alors recommandé d'assurer une bonne aération lors des premières mises en feux du poêle.

### **3.3. La grille au fond du foyer**

La grille qui se trouve au fond du foyer permet d'obtenir une bonne combustion bien propre, grâce à l'air traversant. Les cendres tombent à travers la grille dans le cendrier. Avant de vider le cendrier, vous pouvez éventuellement pousser les dernières cendres du foyer dedans.

### **3.4. Air de combustion**

Pour obtenir une bonne combustion dans le poêle, il faut disposer d'une quantité d'air de combustion suffisante.

L'air provient généralement de la pièce dans laquelle le poêle est installé. Dans certains cas, il peut être nécessaire d'assurer une entrée d'air complémentaire à la pièce dans laquelle le poêle est placé. On peut pour cela monter des grilles de ventilation dans le mur extérieur de la pièce. Il est important de ne pas encombrer les grilles installées afin de garantir un passage libre. Une hotte ou une installation style VMC produisant une décompression, installée dans la même pièce ou près de l'appareil peut avoir un effet négatif sur la combustion. Dans le pire des cas, cela peut entraîner l'apparition de fumées dans la pièce même si la porte du poêle est fermée.

C'est pourquoi un poêle à bois et une hotte dans le cas indiqué ci-dessus ne doivent jamais être utilisés en même temps. La série TT80 est vendue équipée d'une buse pour brancher le poêle à une arrivée d'air frais. Si vous souhaitez faire en sorte que l'air de combustion n'est pas aspiré de la pièce dans laquelle le poêle est installé, vous pouvez brancher le poêle à une arrivée d'air frais depuis l'extérieur par le mur ou par le vide sanitaire, rendant ainsi votre appareil de chauffage un circuit indépendant. Ceci est par exemple une solution obligatoire dans une maison BBC/RT2012. Renseignez-vous auprès de votre revendeur installateur pour plus d'information.

### **3.5. Le combustible**

Utilisez uniquement du bois sec et propre pour la combustion dans le poêle. La teneur en eau doit être comprise entre 12 et 20 %. Les bûches doivent avoir une longueur maximale équivalente à la largeur du foyer moins 4 cm (Exemple : Foyer : 40 cm à bûches = 36cm maxi), et un diamètre de 7-10 cm. La combustion de matières composites et de matériaux synthétiques est strictement interdite, car cela peut nuire considérablement à l'environnement. De plus, le poêle et le conduit risquent d'être endommagés par ces matériaux. Un risque de rejet de particules nocives existe également. Le poêle à bois n'est pas destiné à un « feu continu » durant la nuit. Ne fermez jamais totalement l'arrivée d'air, le poêle en fonctionnement !

Laissez plutôt le feu s'éteindre de lui-même et rallumez-le en fonction du besoin. Le poêle ne peut assurer une combustion correcte et respectueuse de l'environnement que s'il y a suffisamment d'air pour une propre combustion.

### **3.6. L'utilisation du poêle**

Ci-dessous est indiquée / décrite la méthode utilisée pour les tests et la certification du poêle. Ceci est l'approche qui permet d'obtenir la meilleure combustion avec le conduit utilisé.

La quantité de bois et le réglage de l'arrivée d'air peuvent varier en fonction de la chauffe souhaitée et le tirage réel de votre conduit.

Votre TT80 est muni d'une tirette de réglage de l'air placée au milieu en dessous de la porte. Quand la tirette est positionnée à l'extrême droite, le poêle est réglé pour le démarrage du feu, l'air primaire activé. Cette position doit être maintenue pendant 10 minutes au maximum et seulement lors du démarrage du feu.

Une fois le poêle est chaud (10 minutes maxi) la tirette doit être mis dans le champ de réglage normal; l'air secondaire. Ce champ est entre le milieu et la gauche. Positionnez dans un premier temps la tirette au milieu, jusqu'à ce que le feu soit stable et génère une chaleur suffisante.

En fonction de la température du poêle, la quantité de bois et le tirage du conduit, vous pouvez régler l'arrivée d'air secondaire et alors la puissance du feu, par la tirette. Une arrivée d'air suffisante est primordial pour optimiser la propriété de la combustion, ainsi que la consommation de bois. La tirette en position complètement à gauche, est la fermeture totale de l'arrivée d'air est la tirette doit être dans cette position UNIQUEMENT lorsque le poêle est hors fonctionnement et froid. La tirette en position du milieu est l'ouverture complète de l'arrivée d'air.

### 3.7. Guide d'allumage

#### 3.7.1 Préparation du feu

À l'aide de petit bois fins d'allumage, environ 1,5 kg en tout, préparez un feu au milieu du foyer. Posez un ou deux allume-feux sur le bois. Bois d'allumage voir la section 5.1.

Régalez l'air d'allumage (air primaire) tirette en position extrême droite.

Nous vous recommandons d'utiliser les allume-feux bio TermaTech (no. d'article 43-630), qui est le choix naturel. Les allume-feux bio développent très vite des grandes flammes et une haute température.



#### 3.7.2. Allumage

Un ou deux allume-feux sont posés sur le petit bois d'allumage. Allumez avec un briquet ou des allumettes.

Pour obtenir un bon tirage et une combustion propre le plus vite possible, allumez toujours le feu depuis le haut du bois.

#### 3.7.3. Laissez la porte entrouverte.

Quand le feu est allumé, laissez la porte entrouverte d'environ 1cm. Sur le TT80, cela se fait en utilisant la fonction porte entrouverte qui se trouve en haut à l'intérieur de la porte. Laissez la porte entrouverte pendant env. 5-10 min. ou jusqu'à ce que le poêle soit chaud.

Problème constaté :

- De la fumée s'échappe par la porte entrouverte

Résolution du problème

- Il n'y a pas un tirage suffisant dans le conduit
- Assurez-vous que le poêle puisse tirer suffisamment d'air (ouvrez éventuellement une fenêtre).
- Si votre hotte de cuisine est en marche, éteignez-la. Même si la hotte ne se trouve pas dans la même pièce que le poêle. S'il vous n'est pas possible d'éteindre la hotte, ouvrez vers l'extérieur (fenêtre, porte..) pour équilibrer la décompression dans la pièce.

#### 3.7.4. Rajouter des bûches

- Lorsque les flammes s'éteignent, ajoutez 2 ou 3 bûches dans le poêle, d'environ 1,5 à 2 kg au total.
- Utilisez des gants ou une pince à bûches
- Si le taux d'humidité du bois est correct, les nouvelles bûches s'allument au bout de 20 à 45 sec environ.
- Pour éviter la création de suie ou de goudron dans le conduit, utilisez seulement du bois avec un taux d'humidité de 12 à 20 % Vérifiez éventuellement le taux humidité avec un hygromètre (hygromètre TermaTech, no. d'article 92-150)
- Le charge maximum de bois dans le foyer est d'environ 155mm du sole est ne doit en aucun cas dépasser le panneau métallique d'arrivée d'air au dos du foyer.



### 3.7.5. Régler le poêle entre la phase d'allumage à la phase de fonctionnement normal

- Quand les flammes du feu deviennent jaunes et claires, la porte doit être fermée et la tirette de réglage de l'air doit être positionnée dans le champ de marche normale du milieu à l'extrême gauche.
- Pour ralentir le feu déplacez la tirette du milieu vers la gauche, mais JAMAIS complètement à gauche, car ceci coupe l'arrivée d'air et éteint le feu.
- Pour une bonne et propre combustion ainsi qu'un bon tirage dans le conduit, il convient de surveiller la température. La température idéale est entre 100°C et 300°C et peut être contrôlée facilement avec un thermomètre à raccord (TermaTech réf.: 92-162).

Thermomètre TermaTech article no. 92-162



### 3.7.6. Rallumage du poêle en fonctionnement.

- Lorsque seulement des braises restent, ouvrez avec précaution la porte et ajoutez 2 ou 3 bûches (1,5 - 2 kg.)
- Refermez la porte et gérez le feu avec la tirette d'arrivée d'air dans le champs de fonctionnement normal (du milieu à la gauche). Si nécessaire pour faire prendre le feu, vous pouvez rajouter de l'air primaire en positionnant la tirette à l'extrême droite quelques instants. Normalement 1-2 minutes suffisent, mais ne jamais laisser l'air primaire pendant plus de 10 minutes.

Problème constaté :

- De la suie se forme sur la vitre

Résolution du problème

- Le feu du foyer n'est pas assez chaud ; ouvrez l'air secondaire pour plus de flammes et la suie s'enlève rapidement.
- Le bois n'est pas suffisamment sec.
- Le tirage du conduit est insuffisant.

## 4.0. Sécurité

La surface du poêle, la poignée, la vitre, le conduit, etc. deviennent très chauds, lorsque le poêle est utilisé. Le contact avec ces parties sans protection nécessaire (gant ou autre matériel de pro-



tection), peut provoquer des brûlures.

Pensez à faire en sorte que les enfants soient conscients du danger et éloignez-les du poêle lorsqu'il est en fonctionnement. TermaTech propose pour cela des grilles de protection pour créer une distance de sécurité autour du poêle.

## 5.0. Consignes importantes

### 5.1. Bois d'allumage

Le petit bois d'allumage consiste de bûches finement découpées d'environ 18 à 20 cm de long et de 2 à 3 cm de diamètre.

Les bois tels que le bouleau, le hêtre, le chêne, le frêne, l'orme et les arbres résineux ainsi que les arbres fruitiers sont des bois bien adaptés pour l'allumage.

### 5.2. Bois

Les bois tels que le bouleau, le hêtre, le chêne, le frêne, l'orme et les arbres résineux ainsi que celui des arbres fruitiers sont des bois bien adaptés pour la combustion dans un poêle à bois.

Les morceaux de bois doivent de préférence avoir un diamètre de 7 à 10 cm. Le plus important pour une bonne combustion est que le bois soit sec (une humidité de 12 à 20 %). Voir la section 5.8 Stockage du bois.

Si le bois est trop humide >20%, il est difficile de le faire brûler, et le tirage du conduit fonctionnera mal. Cela produira trop de suie, encrassera la vitre et utilise moins bien l'énergie, car l'eau doit d'abord s'évaporer. L'utilisation de bois trop humide risque en plus d'endommager le poêle et le conduit en formant des dépôts de suie. Cela peut dans le pire des cas provoquer un incendie de cheminée. Si le bois est trop sec, il brûlera trop rapidement. Les gaz présents dans le bois se dégageront alors plus vite qu'ils ne peuvent être brûlés et une partie s'échappera par la cheminée. Cela donne également une moins bonne exploitation du bois et peut être nocif pour l'environnement. Il faut donc trouver un bon équilibre qui se trouve assez facilement avec un peu d'entraînement et aisément à l'aide d'un hygromètre.

### 5.3. Mise en route après une longue pause.

Si le poêle n'a pas été utilisé durant une longue période, vérifiez que rien ne bouchonne le conduit avant l'allumage (nids d'oiseaux ou d'autres objets). Il est également recommandé de dépoussiérer le poêle avant la reprise, car la poussière peut dégager des odeurs après une longue période sans utilisation.

### 5.4. Incendie de cheminée.

En cas d'incendie de cheminée, la porte, les tiroirs et les arrivées d'air (les tirettes) du poêle doivent immédiatement être fermés pour couper l'alimentation d'air. Les autorités compétentes doivent être appelées si nécessaire.

Le poêle et la cheminée ne peuvent être réutilisés qu'après un ramonage soigneux.

### 5.5. L'utilisation de déchets comme combustible

La combustion de déchets tels que le bois imprégné sous pression, les plaques d'aggloméré, les brochures imprimées en couleur ou le papier glacé est interdit. Ces déchets ne doivent pas être brûlés dans un poêle. Cela produit de l'acide chlorhydrique et/ou des métaux lourds qui peuvent à la fois endommager le poêle et nuire à l'environnement. La garantie devient caduque si des déchets comme évoqués sont brûlés dans le poêle.

### 5.6. Briquettes bio

Les briquettes bio / les briquettes en bois peuvent être utilisées, mais elles produisent beaucoup de cendre et de poussière. Ajoutez au maximum 1,5 à 2 kg par heure. Veuillez noter que le poêle n'a pas été homologué pour une utilisation avec des briquettes bio / des briquettes en bois par l'institut d'homologation technologique danois (Teknologisk Institut).

### 5.7. Coke énergétique

Le coke énergétique ne doit pas être utilisé dans le poêle à bois, car il est très sulfuré. Ce qui peut abîmer considérablement le poêle, la cheminée et l'environnement. La durée de vie du poêle sera considérablement réduite en utilisant cette forme de combustion et le droit de réclamation sur le produit devient caduque.

### 5.8. Stockage du bois de chauffage

Nous recommandons de stocker le bois sous un toit et avec une bonne aération, éventuellement dans un garage ou l'équivalent.

Empilez toujours le bois sur une palette ou l'équivalent afin qu'il ne soit pas posé directement au sol. Le bois découpé et fendu doit être stocké pendant environ 1 à 2 ans avant de convenir pour servir comme combustible. C'est-à-dire des bûches avec un taux d'humidité d'environ 12 à 20 %. La manière la plus simple de contrôler l'humidité du bois est d'utiliser un

hygromètre TermaTech que vous trouverez chez votre revendeur (no. d'article 92-150).

## 5.9. Les cendres

Les cendres peuvent être disposées à la poubelle. Pour être sûr que les cendres n'allument pas un feu dans la poubelle, laissez-les refroidir pendant au moins 2 jours avant de les jeter.

## 6.0. Dépannage et anomalies

Vous trouverez énumérés ci-dessous certains des exemples d'anomalies les plus courants rencontrés lors de l'utilisation du poêle :

### 6.1. Le poêle est difficile à régler.

Problème constaté :

- Il brûle trop vite

Résolution du problème :

- Arrêtez l'air primaire en positionnant la tirette de réglage d'air dans le champ de fonctionnement normal (du milieu à la gauche) et ajustez à une puissance convenable.
- Lisez et suivez les instructions de montage et d'utilisation.
- Si le poêle a plus de 1 an ou s'il a été beaucoup utilisé, les joints doivent être contrôlés et éventuellement remplacés. Les joints sont soumis à une usure naturelle et l'effet de la chaleur va avec le temps réduire leur capacité d'étanchéifier la porte du poêle.
- S'il y a un tirage trop fort dans votre conduit ou cheminée, il peut s'avérer nécessaire de monter un clapet dans la cheminée pour réguler l'aspiration. Contactez éventuellement votre vendeur.

### 6.2. La combustion n'est pas bonne / le tirage du conduit est mauvais.

Problème constaté :

- Le poêle évacue mal l'air après l'installation.

Résolution du problème :

- Lisez et suivez les instructions de montage et d'utilisation.
- Y a-t-il suffisamment de braises (pour allumer le nouveau bois que l'on ajoute) ?
- Avez-vous ajouté au moins 2 morceaux de petit bois ?
- Le bois est-il sec (entre 12-20 % d'humidité) ?
- Avez-vous ouvert pleinement les arrivées d'airs ?
- Y a-t-il une alimentation d'air suffisant dans la pièce où se trouve le poêle ?
- Des conditions particulières autour du conduit peuvent causer des problèmes. Le diamètre du conduit et sa longueur sont-ils adaptés au poêle ?
- Y a-t-il quelque chose autour de la sortie extérieure du conduit (arbres ou autre) qui pourrait empêcher le bon tirage/son fonctionnement optimal ?
- Le conduit est-il bouché ?
- Le conduit et les raccords sont-ils bien étanches ?
- La porte de nettoyage est-elle bien étanche ?

Si le contrôle des points ci-dessus ne résout pas votre problème, Veuillez contacter votre revendeur installateur ou ramoneur.

### 6.3. Fumée et odeur de suie

Problème constaté :

- Odeur de fumée et de suie

Résolution du problème :

- Il peut y avoir des coups de vent dans la cheminée/le conduit. Ceci arrive souvent si la direction du vent le favorise.
- Le conduit doit être rallongée ou il faut ajouter une solution d'aspiration de fumée. Contactez votre vendeur.
- La cheminée est trop courte par rapport au faitage et/ou les arbres/bâtiments environnants.
- Vérifiez s'il y a des fenêtres de toit ouvertes à travers lesquelles la fumée peut passer.
- Maintenez la porte fermée lorsqu'il y a des flammes dans le poêle.

### 6.4. La vitre se salit lorsque l'on fait du feu dans le poêle

Problème constaté :

- La vitre se salit lorsque l'on fait du feu dans le poêle

Résolution du problème :

- Cela est souvent dû à l'humidité du bois ou à une température trop basse.
- Le bois est trop humide.



- Tirage insuffisante du conduit.
- La porte a été fermée trop tôt en phase d'allumage (paragraphe 3.7.3)

## 7.0. Entretien

### 7.1. Nettoyage et contrôle

Le poêle à bois et la cheminée doivent être contrôlés et nettoyés 1 fois par an. La cheminée doit également être ramonée par le ramoneur qui fixe l'intervalle nécessaire pour les contrôles et ramonages.

Nous préconisons un contrôle annuel du poêle par un professionnel.

### 7.2. Pièces de rechange

Afin de garantir un fonctionnement optimal de votre poêle, nous vous recommandons d'utiliser des pièces de rechange d'origine dans votre poêle TermaTech. Le nettoyage du poêle doit uniquement être effectué lorsque le poêle est froid. Le poêle ne nécessite que très peu d'entretien, mais il est recommandé d'effectuer un entretien approfondi une fois par an. Nettoyez le foyer de cendres et de suie. Lubrifiez les charnières de la porte avec de la graisse à cuivre ou un autre lubrifiant résistant à la chaleur.

### 7.3. Les joints d'étanchéité

Les joints peuvent sembler intacts, mais ils s'usent avec le temps. Leur exposition à la chaleur réduit avec le temps l'étanchéité du poêle. Les joints doivent être remplacés si nécessaire. Cela permet d'obtenir une bonne combustion, respectueuse de l'environnement et une vitre propre.

### 7.4. Les surface du poêle

Nettoyez la surface avec une brosse douce. Éventuellement avec un aspirateur à brosse. Il est également possible de dépoussiérer le poêle avec un balai à poussière doux. N'oubliez pas: Nettoyez seulement lorsque le poêle est froid. N'utilisez JAMAIS des produits de nettoyage ou de l'eau sur les surfaces peintes.

### 7.5. Les vermiculites

Les vermiculites du foyer qui sont cassées ou usées peuvent facilement être remplacées, car elles sont démontables. Le matériau nommé vermiculite est poreux mais un isolant très extraordinaire. Si des fissures apparaissent dans la vermiculite, cela n'affecte pas le bon fonctionnement du poêle. Les vermiculites doivent cependant être remplacées quand l'usure dépasse la moitié de leur épaisseur d'origine. Pour le remplacement, voir le schéma à la page 13.1.

### 7.6. La peinture

Peindre le poêle avec un aérosol de Senotherm permet de couvrir les tâches ou les petites rayures. Pour les détériorations plus importantes, poncez à la laine d'acier fine, passez l'aspirateur, puis pulvérisez. L'aérosol de peinture doit être bien secouée et la pulvérisation doit être effectuée à une distance de 15 à 20 cm. Il est très important que le poêle soit hors fonctionnement et complètement froid avant toute utilisation du pulvérisateur en raison de risques d'incendie. Pour que les surfaces peintes du poêle restent belles durant de nombreuses années, évitez le contact avec les surfaces peintes lorsque le poêle est chaud. Faites en sorte que l'espace soit bien aéré lorsque vous utilisez un aérosol (spray) de peinture.

### 7.7. La vitre

La vitre n'a normalement pas besoin d'un entretien particulier hormis le nettoyage. Celui-ci s'effectue en utilisant le nettoyant pour vitre TermaTech. Le produit nettoyant pour vitres TermaTech (article no. 43-102) doit uniquement être utilisé lorsque le poêle est froid.

### 7.8 Recyclage des vitres.

Si vous remplacez la vitre de votre poêle, il ne faut pas la jeter avec des déchets en verre ordinaires, car il s'agit de verre céramique (qui doit être éliminé en tant que céramique)

## 8.0. Réglage du poêle

### 8.1. Réglage de la fermeture automatique du poêle

Dans la charnière inférieure de la porte de votre TT80 se trouve un ressort. Il permet à la porte de se fermer automatiquement lorsqu'on ne la retient pas. Ce dispositif de fermeture n'est pas obligatoire. Nous vous recommandons cependant de conserver cette fonction. Si vous souhaitez la retirer, retirez la clavette au moyen de la tête de lentille (la charnière inférieure). Vous pouvez maintenant retirer le ressort. Cela peut être facilement effectué en utilisant un tournevis plat et une pince coupante. Voir la partie 13.2

### 8.2. Pieds réglables

5 pieds réglables ont été montés sous le poêle. Ouvrez la porte du cache-bûches et réglez les

pieds vers le haut ou le bas. Il est recommandé de régler les pieds de manière à ce que les côtés du poêle soient situés à environ 5 mm au-dessus du sol. Si vous utilisez une plaque de sol préformée, adaptez le réglage pour mettre le poêle à niveau des pieds afin de pouvoir glisser la plaque en dessous. Voir la partie 13.3

### **8.3. Réglage du plateau supérieur**

Si vous souhaitez régler la hauteur du plateau supérieure ou s'il bascule un peu, vous pouvez le soulever pour ajuster les écrous sous le plateau jusqu'au résultat souhaité. Voir la section 13.5

### **8.4 Convection ou stockage de la chaleur**

Vous pouvez vous même décider si vous souhaitez une poussée de chaleur de convection dans la pièce ou si vous souhaitez retenir la chaleur pour la stocker dans les pierres d'accumulation de votre TT80. Le réglage entre les deux se fait à l'aide des deux tirettes qui se trouvent en haut, derrière le poêle, à gauche et à droite. En position tirée, la convection est au max et en position rentrée, l'accumulation est au max.

## **9.0. Garantie et droit de réclamation**

### **9.1. 5 ans de garantie / de droit de réclamation**

Si vous constatez des dysfonctionnements ou des défauts, arrêtez immédiatement l'utilisation de l'appareil et contactez le fournisseur.

TermaTech octroie, à condition que l'utilisation soit normale, 5 ans de droits de réclamation pour les défauts de matériel et de fabrication sur la construction portante, sauf la chambre de combustion.

### **9.2. Les pièces du foyer exclues du droit de réclamation**

La chambre de combustion, les pièces en fonte (fond, porte et grille), matériaux d'isolation (vermiculites), le déflecteur, vitre, joints, mécanisme de fermeture / poignée et aimants.

### **9.3. Les pièces extérieures du poêles exclues de la garantie / le droit de réclamation**

Plaques/surfaces peintes, revêtements en pierre, carreaux, béton et verre, mécanisme de fermeture/poignée et aimants.

### **9.4. La garantie / le droit de réclamation ne couvre pas les défauts causés**

- par le non-respect des instructions d'utilisation et de montage
- en cas de montage mal effectué
- de surchauffe / de décomposition des matériaux, causé par l'utilisation par exemple d'un type de bois incorrect, de coke énergétique ou d'une trop grande quantité de bois
- si le poêle est raccordé à une cheminée ou un conduit comportant un mauvais tirage. Par exemple une cheminée/un conduit trop court(e) ou non étanche
- si le poêle est placé ou a été placé / stocké dans des lieux non chauffés ou humides
- si le poêle est mal entretenu et n'est pas entretenu conformément aux indications
- par toute usure normale sur les pièces d'usure / les pièces consommables ainsi que sur la laque
- du fait de circonstances qui ne sont pas causées par des défauts matériels ou de fabrication.

Les petits défauts ci-dessous qui ne peuvent pas faire l'objet d'une réclamation peuvent apparaître dans le produit:

- Des variations peuvent naturellement survenir dans les nuances de couleurs et la marbrure de la pierre ollaire, du grès et autres revêtements en pierre naturelle.
- Les sons et claquements que l'on peut entendre durant la combustion sont normaux. Ceux-ci apparaissent lorsque le métal se dilate / se contracte.

Si des défauts couverts par cette garantie apparaissent lors de la livraison au client ou si de telles défauts apparaissent durant la période de garantie, TermaTech A/S prend en charge l'envoi d'une pièce de rechange adaptée pour corriger le problème. TermaTech A/S n'a aucune autre obligation pour la résolution du problème, tel que le montage de la pièce de rechange.

Hormis le droit à une pièce de remplacement, l'acheteur n'a pas le droit à une compensation pour des dommages, directs ou indirects.

La réparation de défauts ou le remplacement de pièces sur le produit ne rallonge pas la durée de garantie du produit ou des composants remplacés. Aucune nouvelle période de garantie ne commence, ni pour le produit, ni pour les composants remplacés.

En plus des règles de garantie ci-dessus, l'utilisateur dispose également des droits qui dépendent de la législation du droit obligatoire des consommateurs.

### **9.5. Réclamation**

Signalement de dysfonctionnements et de pannes éventuels à effectuer auprès du revendeur qui a vendu le produit. L'acheteur doit dans ce cas pouvoir démontrer que le produit a été acheté chez le vendeur et préciser la date d'achat. Par exemple, en présentant une facture / un reçu d'achat. L'acheteur doit préciser la désignation du type d'appareil et le numéro de production

qui est indiqué sur le produit. Si l'acheteur souhaite signaler un défaut, le revendeur doit en être informé dans les 14 jours suivant la découverte du défaut.

### **9.6. Garantie & Sécurité**

Toute modification non autorisée du poêle est considérée comme une modification de la construction d'origine et le droit de garantie / de réclamation devient caduc. La sécurité est également mise en péril.

## **10.0. Homologué par :**

TEKNOLOGISK INSTITUT, Energi og Klima  
Vedvarende Energi og Transport  
Kongsvang Allé 29  
8000 Aarhus C  
www.teknologisk.dk

### **10.1 La série TT80 a été testée et validée d'après les normes :**

CE - EN13240 (UE)  
DIN+ (Allemagne)  
15A (Autriche)  
NS3058, 3059 (Norvège)  
AEA (RU)

## **11.0. Caractéristiques techniques :**

Type	<b>TT80</b>	<b>TT80S</b>
Puissance nominale :	5,5kW	5,5kW
Hauteur :	1204mm	1204mm
Largeur :	560mm	560mm
Profondeur :	372mm	372mm
Poids environ :	189kg	241kg
Largeur du foyer :	420mm	420mm

Le diamètre du sortie de fumée est : 150mm

Les valeurs moyennes lors du test de TT80:

Température des fumées 245°  
Débit massique des fumées 5,3 g/s  
Rendement 81 %  
Tirage du conduit 12 Pa  
CO à 13% O<sub>2</sub> 0,076%

## 12.0 Distances de sécurité et emplacement du poêle

Les distances mentionnées ci-dessous sont exclusivement donné pour le poêle. Ces distances sont les distances **minimales** à respecter cf. la conformité du produit.

A ces distances minimales les seront toujours chauds (jusqu'à 80°C). Pour éviter des odeurs et de décolorer la peinture du mur affectée par la chaleur, ainsi que pour augmenter la diffusion de chaleur du poêle et de faciliter son nettoyage nous conseillons de poser le poêle au moins 80-100mm du mur.

Cette distance minimale de 80-100mm est conseillé également si les murs sont ininflammables. Toutes exigences aux distances de sécurité minimales en vigueur au niveau national/locale doivent à tout moment être respectées.

### 12.1. Distances de sécurité aux matériaux combustibles - Raccord à simple paroi:

Distance par rapport au mur inflammable derrière le poêle :	75mm	Image 1:
Distance par rapport à un mur latéral inflammable :	300mm	Image 1:
Distance en cas d'installation dans un angle à 45 ° :	50mm	Image 2:
Distance aux meubles :	1100mm	

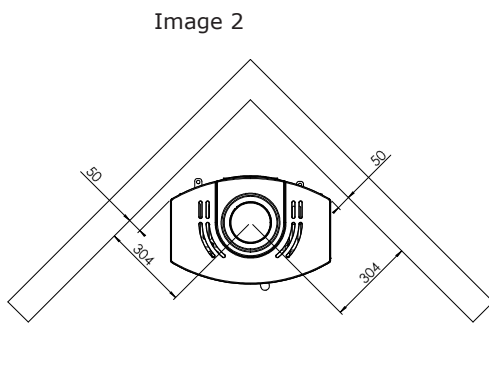
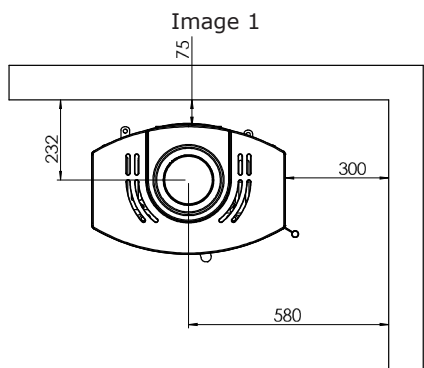

### 12.2. Distances de sécurité aux matériaux combustibles - Raccord semi isolé:

Distance par rapport au mur inflammable derrière le poêle :	50mm	Image 1:
Distance par rapport à un mur latéral inflammable :	300mm	Image 1:
Distance en cas d'installation dans un angle à 45 ° :	50mm	Image 2:
Distance aux meubles :	1100mm	

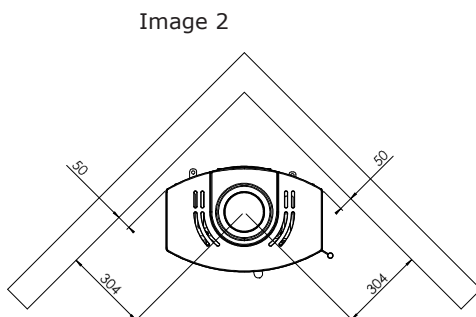
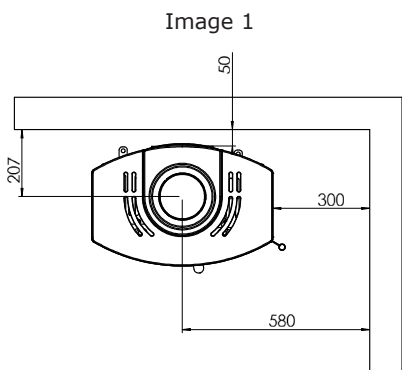

## 13.0. Schémas avec explications

### 13.1. Remplacement des vermiculites



Enlevez les plaques dans l'ordre numérique (de 1 à 5) et remettez les nouvelles plaques dans l'ordre inversé (de 5 à 1)

### 13.2. Réglage de la fermeture automatique



Enlevez la goupille et serrez la vis (dans le sens de l'aiguille d'une montre) en fonction de la vitesse de fermeture souhaitée. Remettez la goupille.

### 13.3. Réglage des pieds



Afin de mettre le poêle à niveau, vous pouvez ajuster individuellement chacun des 5 petits pieds réglables à l'aide d'une clé Allen 5mm, depuis l'intérieur du compartiment à bûches.

### 13.4. Ajuster la poignée



Enlevez la goupille et serrez la vis (dans le contre-sens d'une aiguille d'une montre) jusqu'à l'obtention de la résistance convenable.

### 13.5. Réglage du plateau supérieur

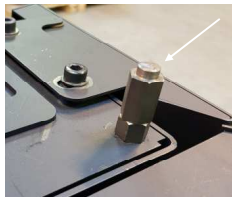

Enlevez le plateau et visez les vis de pose tout en bas puis revissez-les vers le haut individuellement pour les mettre à niveau.

## Déclaration de Performance

TT80-CPR-2018-Version5



### Produit:

Produit/Application: Appareil de chauffage à combustible solide, sans raccordement d'eau chaude  
Art: **TT80:** S01-680 Noir  
**TT80:** S01-681 Gris  
**TT80S:** S01-682 Noir  
**TT80S:** S01-683 Gris

Carburant: Bois  
Numéro de Production: Voir la plaquette au dos du poêle

### Fabricant:

TermaTech A/S E-mail: [info@termatech.com](mailto:info@termatech.com)  
Gunnar Clausens Vej 36 Web: [www.termatech.com](http://www.termatech.com)  
8260 Viby J Tél.: +45 8742 0035  
Danemark

### Certification et normes:

AVCP Système: Système 3  
Normes européennes: DS/DIN/EN 13240:2001 + A2 :2004/2007

Certificat: L'institut des Technologies (Teknologisk Institut), organisme notifié no. 1235, a mené les dispositions du type de produit et contrôlé les services décrits sur la base de l'examen de type. Le rapport d'essai est no. 300-ELAB-2358-EN.

### Performance déclaré:

Caractéristiques de Base	Performance	Spécification technique harmonisée
Réaction en cas d'incendie	AI	DS/DIN/EN 13240:2001 + A2 :2004/2007
Distance à un matériau inflammable	Jusqu'au mur arrière: min. 75mm Jusqu'au mur latérale: min. 300mm Autres distances ; voir manuel d'installation	
Les émissions provenant de la combustion	CO = 0,076% NOx = 86 mg/m <sup>3</sup> OGC = 85 mgC/Nm <sup>3</sup> PM = 15 mg/m <sup>3</sup>	
Risque de chute de combustible en feu	Conforme	
Température de surface	Conforme	
Facilité de nettoyage	Conforme	
Résistance mécanique	Conforme	
Émissions de substances dangereuses	Conforme	
Température des fumées	245° Celsius	
Puissance	5,5 KW	
Efficacité	81 %	

Le soussigné est responsable de la fabrication et de la conformité à la performance déclarée.

**Innehållsförteckning**

1.0 Ny braskamin från TermaTech	62
2.0 Installationsanvisning	62
2.1 Braskaminens placering	62
2.2 Krav på golvet	62
2.3 Om kaminen ska monteras med bakutgång gäller följande	62
2.4 Krav på skorstenen	62
2.5 Sotaren	62
2.6 Regler- och rökspjäll monterat på skorstenen	63
2.7 Nationella och europeiska normer	63
2.8 Krav på tilluft till braskaminen	63
3.0 Eldningsanvisningar	63
3.1 Tillfällig förbränning	63
3.2 Första eldningstillfället	63
3.3 Gallret i botten av eldstadskammaren	63
3.4 Förbränningsluft	63
3.5 Braskaminens bränsle	63
3.6 Så här använder du kaminen	63
3.7 Anvisningar för tändning	64
3.7.1 Så bygger du upp bålet	64
3.7.2 Tändning	64
3.7.3 Håll luckan på glänt	64
3.7.4 Lägga i ny ved	64
3.7.5 Kaminens inställningar ändras från tändning till vanlig eldning	65
3.7.6 Ny eldning när kaminen redan är igång	65
4.0 Säkerhet	66
5.0 Viktiga och goda råd	66
5.1 Tändvirke/-pinnar	66
5.2 Ved	66
5.3 Tändning efter en längre paus	66
5.4 Skorstensbrand	66
5.5 Elda med avfallsprodukter	66
5.6 Biobriketter	66
5.7 Koks / petrokoks	66
5.8 Så förvarar du veden	66
5.9 Askan	66
6.0 Problem och lösningar (driftstörningar)	67
6.1 Svårt att reglera kaminen	67
6.2 Svag eldning/dåligt skorstensdrag	67
6.3 Rök och sotlukt	67
6.4 Glaset sotar igen vid eldning i kaminen	67
7.0 Underhåll	67
7.1 Rengöring och kontroll	67
7.2 Reservdelar	68
7.3 Packningar	68
7.4 Ytan	68
7.5 Isoleringsplattorna	68
7.6 Lack	68
7.7 Glas	68
7.8 Bortskaffa glaset	68
8.0 Justera kaminen	68
8.1 Justera luckans automatstängning	68
8.2 Fötter för justering	68
8.3 Justera toppplattan	68
8.4 Konvektion eller värmelagring	68
9.0 Garanti och reklamationsrätt	69
9.1 Fem (5) års garanti/reklamationsrätt	69
9.2 Eldstadskammardelar som inte omfattas av reklamationsrätten	69
9.3 Utvändiga delar som inte omfattas av reklamationsrätten	69
9.4 Garantin/reklamationsrätten täcker inte fel som beror på	69
9.5 Anmälan	69
9.6 Garanti och säkerhet	69
10.0 Godkänd av:	70
10.1 Serie TT80 har genomgått provning och godkänts enligt standarderna	70
11.0 Tekniska specifikationer	70



12.0 Säkerhetsavstånd och placering av kaminen	71
12.1 Säkerhetsavstånd till brännbara väggar vid montering av oisolerat rökrör	71
12.2 Säkerhetsavstånd till brännbara väggar vid mont. av halvisolerat rökrör	71
13.0 Ritningar med förklaring	72
13.1 Byte av isolerplattorna	72
13.2 Justera autostängning	72
13.3 Justera fötterna	72
13.4 Justering av dörrhandtaget	72
13.5 Justera topplattan	72
14.0 Prestandadeklaration	73

## 1.0. Ny braskamin från TermaTech

Grattis med din nya braskamin.

Tack för att du har valt en braskamin från TermaTech. Vi önskar dig många trevliga och varma stunder framöver.

Du har valt en TT80 från TermaTech, som uppfyller de strängaste miljökraven och som samtidigt lever upp till önskan att "kunna spara på värmen". TT80 kan således fungera som en konventionell konvektionskamin och kan även ställas in för att fungera som värmelagrings kamin, där en del av värmen lagras i de speciella värmelagringsstenarna som är dold i kaminens topp. Läs mer om detta under punkten p. 8,4.

Läs bruks- och monteringsanvisningen innan kaminen tas i bruk, så att du känner till förskrivna krav och alla anvisningar om underhåll. Därmed ser du till att produkten fungerar som avsett, så att du har maximalt utbyte av din investering under många år.

## 2.0. Installationsanvisning

Kaminen är avsedd för "tillfällig förbränning" / periodisk användning. Den är inte avsedd för eldning genom hela natten. När du följer anvisningarna nedan under "Anvisning för eldning avsnitt 3.7." får du den bästa och mest miljövänliga förbränningen.

Braskaminen levereras "klar för montering" och ska anslutas till skorstenen med ett rökrör. Anslutningen mellan kamin och skorsten ska så långt det är möjligt monteras rak (med så få böjar som möjligt). Minimikravet är att anslutningen ska vara vågrät, men helst stigande från kaminen mot skorstenen. Kopplingarna ska vara täta. Kom ihåg att det måste finnas möjlighet att rensa röret (eventuellt en renslucka på röret).

### 2.1. Braskaminens placering

Säkerhetsavstånd till väggar och brännbart material. Se avsnitt 12.1 & 12.2.

### 2.2. Krav på golvet

Underlaget måste kunna bära upp braskaminens och eventuellt även skorstenens vikt. Kaminen bör stå på ett underlag som inte är brännbart. Minimikravet på underlaget är att det täcker 150 mm på vardera sidan av kaminen och 300 mm framför eldningsöppningen.

### 2.3. Om kaminen ska monteras med bakutgång gäller följande

Demontera blindplattorna (dessa ska i vissa fall brytas av) på baksidan så att du har fri passage hela vägen från förbränningskammaren till rökröret. Ta sedan bort blindplattan som är fastskruvad på förbränningskammaren. Skruva av universalstutsen överst på kaminen och montera den på kaminens baksida. Den blindplatta som var monterad på baksidan ska nu monteras på kaminens ovansida. Rökröret är nu redo för montering.

### 2.4. Krav på skorstenen

Skorstenen måste vara tillräckligt hög för att ge tillräckligt drag och röken får inte bli ett problem för grannarna. Ett bra drag i skorstenen är avgörande för att kaminen ska fungera som avsett och ge en så miljövänlig förbränning som möjligt. Alla röranslutningar ska vara täta – både på rörsidan och kaminsidan – och skorstenen ska kunna ha ett drag motsvarande minst 1,2 mm vattenpelare vilket motsvarar 12 Pa.

Det går att ansluta braskaminen till skorstenar som samtidigt används i andra syften. De exakta förhållandena måste dock bedömas av installatörer och/eller sotare.

### 2.5. Sotaren

När den nya kaminen har monterats måste du anmäla installationen hos närmaste sotare. Sotaren ska kontrollera installationen innan skorstenen tas i bruk och även utföra sotning/svepning regelbundet.

## 2.6. Regler- och rökspjäll monterat på skorstenen

Om skorstenen är utrustad med regler-/rökspjäll får det bara kunna stänga upp till 80 % av öppningsarean.

## 2.7. Nationella och europeiska normer

Alla gällande lokala förordningar, inklusive de som hänvisar till nationella och europeiska standarder, måste efterföljas vid installation av braskaminen. Kontakta närmaste lokala återförsäljare för vidare råd och vägledning i samband med montering. Informera sotaren innan du börjar använda braskaminen.

## 2.8. Krav på tilluft till braskaminen

Braskaminen behöver luft för att kunna fungera säkert och miljövänligt. Om rummet/huset där kaminen är monterad är alltför tätt kommer det inte in tillräckligt mycket luft i huset och därmed får kaminens ventiler inte tillräckligt med luft. Om det inte finns tillräckligt med luft kommer kaminen att sota igen glaset och skorstenen, irriterar miljön och grannarna och i värsta fall slockna. Kontrollera därför alltid att det finns tillräckligt med luft till rummet där kaminen står. Var extra uppmärksam när huset har ett installerat ventilationssystem som kan skapa undertryck (en flätkåpa kan göra detta) vilket i värsta fall kan orsaka att röken dras i motsatt riktning, ut igenom kaminens ventiler och in i bostaden/rummet. Detta kan medföra fara (rökförgiftning) och orsaka sotbildning i huset. Läs även avsnitt 3.4.

## 3.0. Eldningsanvisningar

### 3.1. Tillfällig förbränning

Din nya braskamin är godkänd för tillfällig förbränning – inte för oavbruten förbränning. Detta betyder att den bränner korrekt med en liten mängd bränsle och en brinntid på ca en timme mellan varje eldning.

### 3.2. Första eldningbrinner

Elda försiktigt vid första eldningstillfället. Alla material blir mycket varma för första gången. Kaminen har en lack (Senotherm) som hårdar vid uppvärmning. Rör inte vid lacken när den är varm och mjuk. Ibland kan viss lukt förekomma. Vi rekommenderar därför en ordentlig vädring första gångerna du eldar i kaminen.

### 3.3. Gallret i botten av eldstadskammaren

Gallret som sitter i botten av eldstadskammaren ger en utmärkt och ren förbränning eftersom luft kan passera igenom. Askan faller igenom gallret och ned i asklådan. När du behöver tömma asklådan kan du ta loss gallret och skrapa ned resterande aska i lådan, varefter asklådan kan tömmas.

### 3.4. Förbränningsluft

Tillräcklig förbränningsluft är en förutsättning för en utmärkt och ren förbränning. Luften tas normalt från det rum där braskaminen är monterad. I särskilda fall kan det vara nödvändigt att se till att det finns extra luft i rummet där braskaminen står. Du kan göra detta genom att montera en luftventil i rummets yttervägg. Luftventiler som tillför nödvändig förbränningsluft ska hållas fri från blockeringar.

En flätkåpa eller en ventilationsanläggning med undertryck i samma rum eller nära braskaminen kan också påverka förbränningen negativt. I värsta fall kan detta orsaka rökgaser i rummet även om kaminluckan är stängd.

Kaminen får därför aldrig användas samtidigt som flätkåpan i dessa fall. TT80-serien levereras med tilluftstos. Om du vill vara säker på att förbränningsluften inte tas från det rum där kaminen står, kan du montera en luftkanal Ø96mm på tilluftstos. Den här kanalen kan till exempel dras ut genom en yttervägg så att förbränningsluften alltid tas från utomhusluften. Tala med återförsäljaren om du behöver mer information.

### 3.5. Braskaminens bränsle

Veden som används i braskaminen måste alltid vara torr och ren. Vattenhalten ska ligga mellan 12 och 20 %. Vedstyckena får inte vara längre än förbränningskammarens bredd minus 4 cm (se brännkammarens bredd under punkt 11.0)., och högst 10 cm i diameter.

Förbränning av syntetmaterial och impregnerade material är förbjudet på grund av miljöfarorna. Dessutom kommer dessa material att skada kaminen och skorstenen. Det finns också risk att farliga ämnen släpps ut. Kaminen är inte avsedd för eldning genom hela natten. Stäng aldrig av syren helt. Låt i stället elden slockna av sig självt, och tänd på nytt när du behöver.

Vi vill varna för att stänga syren helt. Kaminen kan bara förbränna vatten korrekt och miljövänligt om det finns tillräckligt med luft till förbränningen.

### 3.6. Så här använder du kaminen

Nedan visas/beskrivs de arbetsmoment som används vid kaminens provning/godkännande. Detta arbetssätt ger bästa förbränning på den angivna skorstenen.

Du kan variera vedmängd och spjällinställning efter behov för uppvärmning och drag i

skorstenen.

Deras nya TT80 styrs via ett kontrollhandtag/spak placerad mitt i kaminen under dörren.

När spaken är inställd längst till höger (framifrån) är kaminen inställd för upptändning.

Det kallas också startsyre (primärluft). Denna inställning används endast för uppstart / upptändning och endast i högst 10 minuter. När kaminen är varm (efter högst 10 minuter) Ställs spaken tillbaka in i arbetsområdet (sekundärluft), som är området från vänster till mitten. Sätt den i max. Driftläge (mitten) tills det är bra värme och lågor i elden.

Beroende på värme i elden, mängden av ved, draget i skorstenen, lufttillförseln etc. kan du nu hitta det område / inställning som bäst passar de givna omständigheterna och som på bästa sätt utnyttjar trädet.

Ju mer syre, desto renare och desto bättre förbränning och därmed utnyttjandet.

När spaken / spjället är i vänster läge betyder det att lufttillförseln är stängd. Denna inställning bör endast användas när kaminen inte används. Spaken / spjället i mittläget innebär maximal lufttillförsel. Denna inställning säkerställer alltid att det finns tillräckligt med syre för elden.

### 3.7. Anvisningar för eldning

#### 3.7.1 Så bygger du upp bålet

Använd ca 1,5 kg tändpinnar och bygg upp ett bål mitt i eldstadskammaren. Lägg två (2) braständare överst på bålet. Tändpinnar beskrivs i avsnitt 5.1.

Ställ in tändluften (primärluft) på maximivärdet på braskaminen.

Vi rekommenderar användning av braständare typ TermaTech Bio (artikelnr 43-630) – det naturliga valet.

Bio-braständarna har lång brinntid och utvecklar stora flammor och hög temperatur mycket snabbt.



#### 3.7.2. Tändning

Lägg två till tre Bio-braständare överst på tändpinnarna. Tänd med tändare eller tändstickor. Tänd alltid bålet från ovansida så att du får en ren förbränning.

#### 3.7.3. Håll luckan på glänt

När elden är tänd håller du luckan på glänt, cirka 1 cm. På TT80 görs detta med en liten avståndshållare överst på luckan. Håll luckan på glänt under ca 5–10 minuter eller tills att kaminen är varm.

Problem

- Det kommer ut rök ur luckan när luckan står på glänt

Lösning

- Det är inte tillräckligt drag i skorstenen
- Kontrollera att kaminen får tillräckligt med luft (öppna eventuellt ett fönster)
- Stäng av köksfläkten, även om den är igång i ett annat rum. Om det inte går att stänga av köksfläkten måste du se till att kaminen får luft utifrån (öppna eventuellt ett fönster).

#### 3.7.4. Lägg i ny ved

- När flammorna har lagt sig lägger du in två till tre stycken klyvd ved i kaminen. Vikt 1,5–2 kg
- Använd handske

- Om veden har rätt fukthalt kommer ny klyvd ved att antändas mellan ungefär 20 till 45 sekunder.
- Se till att det inte uppstår sot och tjära i skorstenen, använd bara ved med en fukthalt mellan 12 och 20 %. Kontrollera eventuellt fukthalten med en fuktmätare.
- Fyll endast bränna upp till mitten av förbränningskammaren. (Maks. upp till den tertiära luftstrålen - vilket motsvarar en höjd från botten av förbränningskammaren och 155 mm upp).

TermaTech fuktmätare artikelnr 92-150



### 3.7.5. Kaminens inställningar ändras från tändning till vanlig eldning

- När du ser gula/ljusa lågor bland veden så ska du stänga luckan. Startsyren stängs av (handtaget placeras i mittläge). Kaminen regleras sedan med sekundärluften (handtaget placeras från mitten och till vänster).
- Om du vill ha en långsamma förbränning, skjuter du handtaget från centrum av kaminen åt vänster efter behov. Men stäng aldrig helt för syren.

TermaTech rökrörstermometer best. nr: 92-162



### 3.7.6. Ny eldning när kaminen redan är igång

- När lågorna har brunnit ut öppnar du luckan försiktigt och lägger på 2-3 vedstycken (1,5-2 kg).
- Stäng lucka och reglera elden i kaminen med hjälp av regleringshandtaget. Om du behöver lite extra syre, kan du under en kort tid tillföra lite startsyre (regleringshandtaget mot höger).

#### Problem

- Sotbildning på glaset

#### Lösning

- Elden i eldstadskammaren är inte tillräckligt varm. Släpp in sekundärluft så bränns sotet bort snabbt.
- Veden är inte tillräckligt torr.
- Draget i skorstenen är inte tillräckligt.

## 4.0. Säkerhet

Ytan på kaminen samt på grepp, handtag, glas, rökrör m.m. värms upp kraftigt när kaminen är igång. Om någon rör vid dessa delar utan tillräckliga skydd (handske eller annat skyddande material) finns risk för brännskador.

Kom ihåg att göra alla barn uppmärksamma på den här risken och håll dem på behörigt avstånd från braskaminen medan den är igång. TermaTech erbjuder flera olika skyddsgaller som skyddar barn och husdjur.

## 5.0. Viktiga och goda råd

### 5.1. Tändvirke/-pinnar

Tändvirket är fint klyvda små träpinnar med längder från 18 till 20 cm och en diameter på 2–3 cm. Träslag som björk, bok, ask, alm, barrträd och fruktträd fungerar alla väl som tändvirke.

### 5.2. Ved

Träslag som björk, bok, ask, alm, barrträd och fruktträd fungerar väl som ved i braskaminen. Veden ska ha en diameter på 7–10 cm och en längd på högst förbränningskammarens bredd minus 4 cm (se brännkammarens bredd under punkt 11.0), eftersom den annars kommer för nära kaminens sidor. Det viktigaste för en god förbränning är att veden är torr (en fukthalt på 12–20 %). Se avsnitt 5.8 Så förvarar du veden.

Om veden är för blöt är det svårt att få den att brinna, skorstensdraget uteblir, det luktar kraftigt, glaset sotar igen och mycket av energin går förlorad i förångning av vattenånga. Det kan även orsaka skador på kaminen och skorstenen i form av glanssot och tjäravlagringar. Detta kan i värsta fall orsaka skorstensbrand.

Om veden är för torr brinner den för snabbt. Gaserna i veden frigörs därmed snabbare än de kan förbrännas och en del av dem går upp genom skorstenen utan att förbrännas. Detta ger också sämre verkningsgrad och skadar miljön. Det handlar alltså om en balans som dock är ganska lätt att hitta med lite övning.

### 5.3. Tändning efter en längre paus

Om kaminen inte har använts under längre tid ska du kontrollera om skorstenen har blockerats (fågelbon eller liknande). Ta också bort eventuellt damm från braskaminen eftersom sådant annars kan lukta vid tändning efter en längre paus.

### 5.4. Skorstensbrand

Vid en eventuell skorstensbrand ska braskaminens lucka, lådor och spjäll omedelbart stängas så att syretillförseln stoppas. Tillkalla brandkår eller relevant myndighet om så behövs. Kaminen och skorstenen får inte användas igen förrän sotaren har gjort en fullständig besiktning.

### 5.5. Elda med avfallsprodukter

Eldning med avfallsprodukter som tryckimpregnerat trä, spånplattor, färgbroschyrer eller glitterpapper är förbjudet – sådant får inte användas i en braskamin. De utvecklar saltsyra eller tungmetaller som innebär kraftiga skador på både kaminen och miljön. Reklamationsrätten upphör att gälla om något sådant förbränns i kaminen.

### 5.6. Biobriketter

Biobriketter/träbriketter kan användas, men de utvecklar stora mängder aska och damm. Lägg in högst 1,5–2 kg i timmen. Observera att kaminen inte är godkänd för biobriketter/träbriketter enligt Teknologisk Institut Danmark.

### 5.7. Koks/petrokoks

Petrokoks får inte användas i kaminen, eftersom det innehåller mycket svavel som sliter hårt på kaminen, skorstenen och miljön. Kaminens och skorstenens livslängd förkortas kraftigt om detta bränsle används och produktens reklamationsrätt upphör att gälla.

### 5.8. Så förvarar du veden

Vi rekommenderar vedförvaring under tak och med god ventilation, eventuellt i garage eller liknande.

Stapla alltid veden på en pall eller liknande så att den inte ligger direkt på marken. Ny ved som är sågad eller klyvd ska lagras i cirka 1–2 år innan den används som bränsle. Detta är för att få rätt fukthalt som är ca 12–20 %. Vedens fukthalt är lättast att kontrollera med Termatech fuktmätare som finns hos återförsäljaren (artikelnummer 92-150).

### 5.9. Askan

Askan kan kastas i de vanliga soporna och lämnas som kommunalt avfall. För att vara säker på att askan inte antänder något i soporna ska den kylas ner i två (2) dygn innan den bortskaffas.

## 6.0. Problem och lösningar (driftstörningar)

Nedan beskrivs några av de vanligaste fel och driftstörningar som kan uppstå vid användning av en braskamin.

### 6.1. Svårt att reglera kaminen

Problem

- Elden brinner för snabbt.

Lösning

- Stäng tändningsluften (placer spaken/rgleringshandtaget i mitten) och dra eventuellt ned sekundärluften en aning (skjut spaken från mitten till vänster).
- Läs och följ bruks- och monteringsanvisningen.
- Om kaminen är äldre än ett (1) år eller om den har använts kraftigt ska packningarna kontrolleras och eventuellt bytas ut. Packningarna slits och kommer med tiden att förlora sin förmåga att hålla kaminluckan tät.
- Om skorstensdraget är mycket kraftigt kan det bli nödvändigt att montera ett spjäll i skorstenen för att reglera draget. Kontakta eventuellt återförsäljaren.

### 6.2. Svag eldning/dåligt skorstensdrag

Problem

- Kaminen har dåligt drag efter installationen.

Lösning

- Läs och följ bruks- och monteringsanvisningen.
- Är glödlagret tillräckligt (för att antända den nya veden som läggs in)?
- Har du lagt in minst två (2) mindre vedträn?
- Är veden torr (högst 20 % fukthalt)?
- Har du öppnat luftspjällen helt?
- Är lufttillförseln tillräcklig i rummet där kaminen står?
- Förhållandena runtom själva skorstenen kan ibland innebära problem. Är skorstenens diameter och längd rätt för kaminen?
- Finns det något runt skorstenstoppen (träd eller liknande) som hindrar optimal funktion?
- Är skorstenen blockerad?
- Är rökröret och övergångarna täta?
- Är rensluckan tät, om sådan finns?

Om detta inte löser problemet måste du kanske kontakta återförsäljaren eller sotaren.

### 6.3. Rök och sotlukt

Problem

- Rök och sotlukt

Lösning

- Vinden blåser ner i skorstenen. Detta händer ofta i vissa vindriktningar.
- Förläng skorstenen eller montera en röksug. Kontakta återförsäljaren.
- Skorstenen är för kort i förhållande till taknocken och/eller kringliggande träd/byggnader.
- Kontrollera att det inte finns några öppna takfönster där röken kan komma in.
- Håll luckan stängd medan det finns lågor i kaminen.

### 6.4. Glaset sotar igen vid eldning i kaminen

Problem

- Glaset sotar igen vid eldning i kaminen.

Lösning

- Detta orsakas ofta av fuktig ved eller för låg temperatur
- Veden är för fuktig/blöt.
- Skorstensdraget är för svagt.
- Kontrollera att spjället inte är stängt.
- Luckan stängs för tidigt vid tändning (avsnitt 3.7.3).

## 7.0. Underhåll

### 7.1. Rengöring och kontroll

Kaminen och rökröret ska kontrolleras och rengöras varje år. Skorstenen rengörs av sotaren som fastställer nödvändiga intervall för rengöring/sotning.



Kaminen ska kontrolleras av en fackman ca en gång om året.

### **7.2. Reservdelar**

Med hänsyn till passform m.m. bör du endast använda Termatech originalreservdelar i din kamin. Rengöring av kaminen får endast utföras när kaminen är kall. Det dagliga underhållet är minimalt men kaminen bör genomgå en grundlig service en gång om året. Eldstadskammaren ska rensas på aska och sot, och luckans gångjärn samt låsanordningen ska smörjas med kopparfett eller annat värmebeständigt smörjmedel.

### **7.3. Packningar**

Packningarna kan se fina ut vid första anblicken men de vittrar samman med tiden. Efter många uppvärmningar och nedkylningar förlorar de efterhand förmågan att hålla kaminen tät. Packningar ska bytas vid behov. Detta säkerställer en god och miljövänlig förbränning samtidigt som glaset hålls rent.

### **7.4. Ytan**

Rengör ytan med en mjuk borste eller eventuellt en dammsugare med borste. Kaminen kan också dammas av med en mjuk dammvippa. Kom alltid ihåg: kaminen måste alltid vara kall. Använd aldrig rengöringsmedel eller vatten på de lackerade ytorna.

### **7.5. Isoleringsplattorna**

Om isoleringsplattorna i eldstadskammaren har knäckts eller är slitna kan de lätt bytas ut, eftersom de är löst monterade. Materialet är vermiculit och det är poröst men samtidigt ett ypperligt isolermaterial. Kaminens effektivitet påverkas inte om isoleringen spricker. Den bör dock bytas ut när plattan bara har kvar halva sin ursprungliga tjocklek eller när sotaren beslutar att byte krävs. Se ritning på sida 13.1 för uppgift om byten.

### **7.6. Lack**

Senotherm-spraylack kan täcka fläckar eller små repor. Större skador ska slipas ned med fin stålull, dammsugas och till sist sprayas. Skaka burken ordentligt och spraya från ett avstånd på 15–20 cm. Det är mycket viktigt att kaminen inte används och att den är helt kall innan du använder spraylacken, på grund av brandrisken. För att kaminens lackerade ytor ska hållas snygga under många år bör du undvika beröring med de lackerade ytorna när kaminen är varm. Vid spraylackering måste du ha ordentlig ventilation.

### **7.7. Glas**

Glaset behöver normalt inget extra underhåll förutom rengöring. Använd TermaTech glasrengöringsmedel. Kaminen måste alltid vara kall när du använder Termatech glasrengöringsmedel. Artikelnumret är 43-102.

### **7.8 Bortskaffa glaset**

Om du byter ut glaset i kaminen får det inte kastas tillsammans med vanligt återvinningsglas eftersom det är keramiskt glas (ska återvinnas som keramik)

## **8.0. Justera kaminen**

### **8.1. Justera luckans automatstängning**

Luckan/gångjärnet på TT80 har en fjäder. Denna gör att luckan stängs när du släpper handtaget. Stängningsanordning är inte något krav, men vi rekommenderar att funktionen behålls. Om du vill ta bort den ska sprinten med det välvda huvudet avlägsnas (i det nedersta gångjärnet), varvid fjäderspänningen lossas. Detta görs enklast med en platt skruvmejsel och en sidavbitare/tång. Se avsnitt 13.2.

### **8.2. Fötter för justering**

Det finns 5 justeringsfötter under kaminen. Öppna luckan till vedfacket och justera fötterna uppåt eller nedåt. Vi rekommenderar att fötterna ställs in så att kaminens sidor är cirka 5 till 10 mm över golvet. Om en formaskuren glasgolvskena används ska fötterna anpassas efter denna. Se avsnitt 13.3.

### **8.3. Justera toppplattan**

Om du vill justera höjden på toppplattan, eller om den vippar en aning, kan du lyfta av den och skruva muttrarna under plattan uppåt eller nedåt tills att du har önskat resultat. Se avsnitt 13.5.

### **8.4. Konvektion eller värmelagring.**

Du kan själv bestämma om du vill ha snabb konvektionsvärme eller om du vill spara lite värme för senare / värmelagring. Du kan välja mellan värmelagring eller konvektion med hjälp av de två handtag som finns (på vänster och höger sida) på baksidan av kaminen. Om båda handtag dras ut, är kaminen i maximal konvektionsvärme. Om båda handtagen skjuts in, är de i maximal värmelagring.



## 9.0. Garanti och reklamationsrätt

### 9.1. Fem (5) års garanti/reklamationsrätt

Om avvikelser/fel konstateras ska du inte använda kaminen, utan omedelbart kontakta återförsäljaren.

TermaTech ger vid normal drift fem (5) års reklamationsrätt vid material- och tillverkningsfel på den bärande konstruktionen, undantaget eldstadskammaren.

### 9.2. Eldstadskammardelar som inte omfattas av reklamationsrätten

Eldstadskammare, gjutjärnsdelar (botten, lucka och galler), isolermaterial (vermikulitdelar), rökvändplåtar, glas, packningar, stängningsmekanism/handtag samt magneter.

### 9.3. Utvändiga delar som inte omfattas av reklamationsrätten

Lackerade plattor/ytor, stenkälsel, kakel, betong och glas, stängningsmekanism/handtag samt magneter.

### 9.4. Garantin/reklamationsrätten täcker inte fel som beror på

- att bruks- och monteringsanvisningen inte har efterföljts
- att monteringen har utförts felaktigt
- överupphetning/nedbrytning av material vid användning av t.ex. fel typ av ved, energikoks eller för stora mängder ved
- att produkten har anslutits till en skorsten med dåligt drag, t.ex. för kort eller på annat sätt utsatt skorsten
- att produkten har placerats eller har varit placerad/förvarats i ouppvärmda eller fuktiga omgivningar
- att produkten har missbrukats eller inte genomgått underhåll enligt anvisningarna
- allt normalt slitage på slitdelar/förbrukningsdelar samt lacken
- omständigheter som inte beror på material eller tillverkningsfel.

Nedanstående mindre avvikelser, som inte kan utgöra grund för reklamation, kan förekomma i produkten:

- Naturligt förekommande variationer i färgnyanser och marmorering på täljsten, sandsten och annan stenkälsel.
- Det är normalt att ljud uppstår under eldningen. Sådana uppstår när metall utvidgas/dras samman.

Om fel som omfattas av denna garanti kan påvisas vid leverans till kunden, eller om sådana fel uppstår under garantiperioden, åtar sig TermaTech A/S att skicka en lämplig ersättningskomponent kostnadsfritt i syfte att åtgärda felet. TermaTech A/S har inga ytterligare förpliktelser att åtgärda felet, t.ex. i form av montering av ersättningskomponenten.

Förutom rätten till ersättningskomponenten har köparen ingen rätt till ersättning för vare sig direkta eller indirekta skador.

Reparationer av fel eller byte av delar på produkten, innebär ingen förlängning av produkten eller den utbytta komponentens garantilöptid. Ingen ny garantiperiod påbörjas heller, varken för produkten eller för den utbytta komponenten.

Förutom ovanstående garantivillkor har konsumenten även de rättigheter som framgår av gällande konsumentlagar.

### 9.5. Anmälan

Anmälan av eventuella fel och brister ska göras hos den återförsäljare som sålde produkten. Köparen måste kunna bevisa att produkten har köpts in hos återförsäljaren och även visa när den är köpt, t.ex. genom uppvisande av faktura/inköpskvitto. Köparen ska ange typbeteckning och tillverkningsnummer – dessa finns angivna på produkten. Om köparen vill anmäla ett fel ska säljaren informeras inom 14 dagar från det att felet har konstaterats.

### 9.6. Garanti och säkerhet

All obehörig förändring av braskaminen anses utgöra en konstruktionsändring vilket innebär att garantin/reklamationsrätten upphör att gälla. Dessutom sätts säkerheten på spel.

## 10.0. Godkänd av:

**TEKNOLOGISK INSTITUT**, Energi og Klima  
Vedvarende Energi og Transport  
Kongsvang Allé 29  
DK-8000 Aarhus C, Danmark  
www.teknologisk.dk

### 10.1. Serie TT80 har gennemgået prøvning og godkænt enligt standarderne:

CE – SS-EN13240 (EU)  
DIN+ (Tyskland)  
15A (Østerrike)  
NS3058-1 & 2 (Norge)  
AEA (Storbritannien)

## 11.0. Tekniske specifikationer:

Typ	<b>TT80</b>	<b>TT80S</b>
Märkeffekt:	5,5kW	5,5kW
Höjd:	1204mm	1204mm
Bredd:	560mm	560mm
Djup:	372mm	372mm
Vikt ca:	189kg	241kg
Brännkammerbredd:	420mm	420mm
Rökstutsens diameter är:	150mm	

Medelvärden vid provning av TT80:

Rökgastemperatur 245 °C

Rökgasmassflöde 5,3 g/s

Verkningsgrad 81 %

Rökdrag 12 Pa

CO henført til 13% O<sub>2</sub> 0,076%

## 12.0. Säkerhetsavstånd och placering av kaminen

Avstånden nedan är **minsta avstånd** för kaminen till brännbart material.

Dessa måste åtminstone följas enligt godkännandet.

Vid dessa minsta avstånd är väggarna fortfarande varma (upp till 80°C).

För att undvika missfärgning, lukt från färg som påverkas av värme, och öka värmeavgivningen från kaminen och underlätta rengöringen, rekommenderar vi att alltid hålla ett avstånd på 80 - 100 mm. Om väggarna runt ugnen inte är brandfarliga rekommenderar vi av samma skäl alltid ett avstånd på min. 80-100mm.

**Var särskilt uppmärksam** på andra / olika distansbehov för rören och skorstenen som används.

### 12.1. Säkerhetsavstånd till brännbara väggar vid montering av isolerat rökrör:

Avstånd till brännbara vägg bakom kaminen:

75mm

Bild 1:

Avstånd till brännbar sidovägg:

300mm

Bild 1:

Avstånd vid 45° placering i hörn:

50mm

Bild 2:

Möbleringsafstånd:

1100mm

Bild 1



Bild 2



### 12.2. Säkerhetsavstånd till brännbara väggar vid montering av halvisolerat rökrör:

Avstånd till brännbar vägg bakom kaminen:

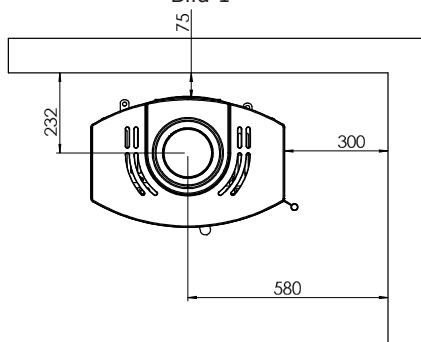
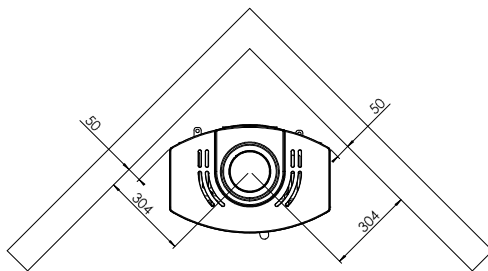
50mm

Bild 1:

Avstånd till brännbar sidovägg:

300mm

Bild 1:

Avstånd vid 45° placering i hörn:

50mm

Bild 2:

Möbleringsafstånd:

1100mm

Bild 1



Bild 2



## 13.0. Ritningar med förklaring

### 13.1. Byte av isolerplattorna

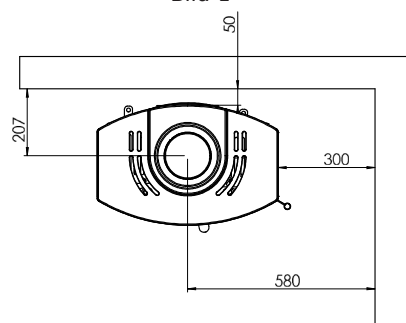
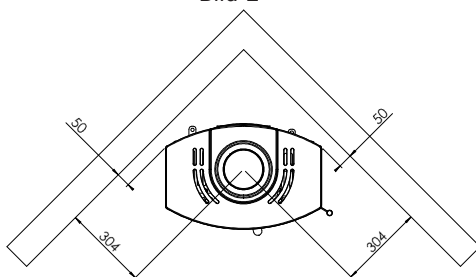

Ta först bort sidoplåt nr. 1  
Sedan avlägsnas plåt nr. 2  
Sedan avlägsnas plåt nr. 3  
Sedan avlägsnas plåt nr. 4  
Slutligen avlägsnas plåt nr. 5

### 13.2. Justering av Luckans automat stängning



Ta bort stiftet/pinnen och dra åt skruven (medurs) enligt hur snabbt luckan ska stängas.

### 13.3. Justering av fötterna



Ställfötter justeras med en 5mm insexnyckel.  
En i varje hörn av eldstaden och en i mitten (framsidan).  
Totalt 5 stycken

### 13.4. Justering av handtaget



Ta bort stiftet/pinnen och dra åt spaken med en skruvmejsel (moturs) beroende på hur stark fjädereffekt önskas i handtaget.

### 13.5. Justering av topplattan

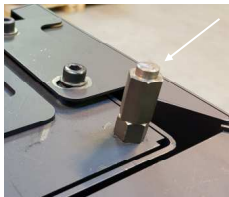

Topplattan justeras med de fyra skruvarna under topplattan.

## Prestandadeklaration

TT80-CPR-2018-Version5



### Produkt:

Produkttypen/användning: Braskarminer för eldning med fast bränsle utan varmvattenförsörjning

Typen: **TT80:** S01-680 Svart  
**TT80:** S01-681 Grå  
**TT80S:** S01-682 Svart  
**TT80S:** S01-683 Grå

Bränsle: Trä  
Produktions nr. Se typskylten på baksidan av braskarmin

### Producent:

Fabrikant: TermaTech A/S E-mail: [info@termatech.com](mailto:info@termatech.com)  
Gunnar Clausens Vej 36 Web: [www.termatech.com](http://www.termatech.com)  
8260 Viby J Tel.: +45 8742 0035  
Danmark

### Certifiering och lovkrav:

AVCP system: System 3  
Europa standard: DS/DIN/EN 13240:2001 + A2:2004/2007

Certifiering: Teknologisk Institut, anmänt organ nr. 1235, har utfört bestämning av produkttypen och angivna prestanda på grundval av typprovning och utfärdade provnings rapport nr. 300-ELAB-2358-EN.

### Deklarerad prestanda:

Väsentliga karakteristik	Prestanda	Harmoniserad teknisk specifikation
Reaktion ved brand	AI	DS/DIN/EN 13240:2001 + A2:2004/2007
Avstånd till brännbart material	Til Bakvägg: min. 75mm Til Sidovägg: min. 300mm Andre avstånd – se Bruks- och Monteringsanvisning	
Utsläpp av förbränningsprodukter	CO = 0,076% NOx = 86 mg/m <sup>3</sup> OGC = 85 mgC/Nm <sup>3</sup> PM = 15 mg/m <sup>3</sup>	
Risk för att brinnande bränsle faller ur	Godkänd	
Yttra temperatur	Godkänd	
Rengöringsvänlighet	Godkänd	
Mekanisk resistens	Godkänd	
Emission af farlige stoffer	Godkänd	
Rökgastemperatur	245° Celsius	
Effekt	5,5kW	
Virkningsgrad	81 %	

Undertecknad ansvarar för tillverkning och överensstämmelse med angivna prestanda.

08.01.2019

Søren Toft



## Innholdsfortegnelse

1.0 Ny TermaTech vedovn	75
2.0 Installasjonsanvisning	75
2.1 Ovnens plassering	75
2.2 Krav til gulvet	75
2.3 Hvis ovnen skal monteres med utgang bak	75
2.4 Krav til pipen	75
2.5 Innmelding til feiervesenet	75
2.6 Regulerings- og røykspjeld montert på pipen	75
2.7 Nasjonale og europeiske normer	76
2.8 Krav til luftforsyning til vedovner	76
3.0 Fyringsanvisning	76
3.1 Intermitterende forbrenning	76
3.2 Første gang du fyrer	76
3.3 Risten i bunnen av brennkammeret	76
3.4 Forbrenningsluft	76
3.5 Fyringsmateriale i vedovnen	76
3.6 Bruk av ovnen	76
3.7 Slik tenner du opp	77
3.7.1 Oppbygging av bålet	77
3.7.2 Opptenning	77
3.7.3 Sett døren på gløtt	77
3.7.4 Ilegging av ny ved	77
3.7.5 Ovnens innstillinger endres fra opptenning til generell drift	78
3.7.6 Fyring når ovnen er i drift	78
4.0 Sikkerhet	78
5.0 Viktige og gode råd	79
5.1 Opptenningsved	79
5.2 Ved	79
5.3 Opptenning etter en lengre pause	79
5.4 Pipebrann	79
5.5 Fyring med avfallsprodukter	79
5.6 Biobriketter	79
5.7 Energikoks	79
5.8 Oppbevaring av ved	79
5.9 Asken	79
6.0 Problem og løsning (driftsforstyrrelser)	80
6.1 Ovnen er vanskelig å styre	80
6.2 Ovnen brenner dårlig / trekket i pipen er dårlig	80
6.3 Røyk og røyklukt	80
6.4 Glasset soter når det fyres i ovnen	80
7.0 Vedlikehold	81
7.1 Rengjøring og styring	81
7.2 Reservedeler	81
7.3 Pakninger	81
7.4 Overflaten	81
7.5 Isolasjonsplater	81
7.6 Maling	81
7.7 Glass	81
7.8 Kassering av glasset	81
8.0 Justering av ovnen	81
8.1 Justering av autolukking på døren	81
8.2 Justerbare bein	81
8.3 Justering av topplaten	81
8.4 Konveksjon eller varmelagring	81
9.0 Garanti og reklamasjonsrett	82
9.1 5 års garanti / reklamasjonsrett	82
9.2 Brennkammerdeler som ikke er dekket av reklamasjonsretten	82
9.3 Utvendige deler som ikke er dekket av reklamasjonsretten	82
9.4 Garantien/reklamasjonsretten dekker ikke feil som skyldes	82
9.5 Rapportering av feil	82
9.6 Garanti og sikkerhet	82
10.0 Godkjent av	83
10.1 TT80-serien er testet og godkjent etter standardene	83
11.0 Tekniske spesifikasjoner	83
12.0 Sikkerhetsavstand og plassering av ovnen	84
12.1 Sikkerhetsavstand til brennbare vegger ved mont. av ikke-isolert røykrør	84

12.2 Sikkerhetsavstand til brennbare vegger ved mont. av halvisolert røykrør	84
13.0 Tegninger med forklaring	85
13.1 Utskifting av isolasjonsplater	85
13.2 Justering av autolukking	85
13.3 Justering av bein	85
13.4 Justering av greb	85
13.5 Justering av topplaten	85
14.0 Ytelseserklæring	86

## 1.0. Ny TermaTech vedovn

Gratulerer med din nye vedovn.

Vi takker for at du har valgt en vedovn fra TermaTech, og vi ønsker deg mange hyggelige og varme stunder fremover.

De har valgt en TT80 fra TermaTech, som oppfyller de strengeste miljøkrav og som samtidig lever op til ønsket om "at kunne gemme på varmen". TT80 kan således fungere som almindelig konvektionsovn eller den kan indstilles til at fungere som heatstorage (varmelagrende) ovn, hvor en del af varmen lagres i de spesielle varmelagringssten der er gemt i toppen af ovnen. Læs mere om dette under pkt. 8.4

Før du tar i bruk ovnen ber vi om at du leser bruks- og monteringsanvisningen, slik at du er kjent med gjeldende forskrifter, samt informasjon om vedlikehold. Dette for at produktet skal fungere etter hensikten og at du får maksimalt utbytte av investeringen i mange år fremover.

## 2.0. Installasjonsanvisning

Ovnen er beregnet for "intermitterende forbrenning". Den er ikke beregnet for fyring gjennom natten. Du bør følge veiledningen nedenfor under "Opptenningsguide avsnitt 3.7" for å oppnå den beste og mest miljøvennlige forbrenningen.

Vedovnen leveres klar til montering og skal kobles til pipen med et røykrør. Koblingen mellom ovn og pipe bør så langt som mulig monteres i et rett stykke (med så få bøyer som mulig), og som minimum vannrett, men helst stigende fra ovnen mot pipen. Koblingene må være tette. Husk at det må være mulig å rense røret (eventuelt rensesluse på røret).

### 2.1. Ovnens plassering

Sikkerhetsavstand til vegg og brennbar materiale. Se avsnitt 12.1 og 12.2.

### 2.2. Krav til gulvet

Underlaget må kunne bære ovnens og eventuelt pipens samlede vekt. Ovnen bør monteres på et ikke-brennbart underlag. Underlaget må som minimum dekke 150 mm på hver side av ovnen og 300 mm foran døren.

### 2.3. Hvis ovnen skal monteres med utgang bak

Demonter (eventuelt knekk av) blindplatene på baksiden av ovnen helt inntil brennkammeret, slik at det blir fri adgang til røykrøret. Fjern deretter blindplaten som er fastmontert i brennkammeret. Skruene som er montert på toppen av ovnen skrues av og monteres på ovnens bakside. Blindplaten som var montert på baksiden monteres nå på toppen av ovnen. Røykrøret er nå klart for montering.

### 2.4. Krav til pipen

Pipen må ha en slik høyde at trekkforholdene er i orden og røyken ikke plager paboene. God trekk i pipen er avgjørende for at ovnen skal virke etter hensikten og brenne så miljøvennlig som mulig. Alle koblinger og koblingssteder må være tette og pipen må levere trekk på minimum 1,2 mm vannsøyle, noe som tilsvarer 12 Pa.

Det er mulig å koble til vedovnen til en pipe som samtidig benyttes til andre formål. Dette må imidlertid konkret vurderes av installatør og/eller feier.

### 2.5. Innmelding til feiervesenet

Når den nye ovnen er montert må monteringen meldes til det lokale feiervesenet. Ovnen skal inspiseres av feier før den tas i bruk, i tillegg til at pipen også skal feies.

### 2.6. Regulerings- og røykspjeld montert på pipen

Hvis pipen er forsynt med regulerings- og /røykspjeld må det maks. være lukket i opptil 80 % av lysningsarealet.



## 2.7. Nasjonale og europeiske normer

Alle til enhver tid gjeldende lokale forskrifter, inkludert slike som henviser til nasjonale og europeiske standarder må overholdes ved montering av vedovnen. Kontakt din forhandler for ytterligere råd og veiledning i forbindelse med montering. Informer feieren før du tar den nye vedovnen i bruk.

## 2.8. Krav til luftforsyning til vedovner

Vedovnen har bruk for luft for at den skal fungere sikkert og miljøvennlig. Hvis rommet/huset som ovnen er montert i er for tett, vil det ikke kunne komme nok luft inn i huset og dermed inn gjennom ventilene på ovnen. Hvis det ikke er tilstrekkelig med luft, vil ovnen sote til ruten og pipen, irritere omgivelsene og naboene og i verste fall slukke. Sørg derfor alltid for at lufttilstrømningen til rommet hvor ovnen står er tilstrekkelig. Vær spesielt oppmerksom hvis det ikke er installert ventilasjon i huset. Dette kan skape undertrekk (på samme måte som en ventilator), og dette kan i verste fall føre til at røyken trekkes i motsatt retning og dermed ut gjennom ovenns ventiler og ut i stuen/rommet. Dette kan være farlig (røykforgiftning) og vil som minimum sote ned huset. Les også avsnitt 3.4.

## 3.0. Fyringsanvisning

### 3.1. Intermitterende forbrenning

Din nye vedovn er godkjent for intermitterende forbrenning og ikke til kontinuerlig forbrenning. Dette betyr at den brenner riktig med en mindre mengde ved som brenner i ca. én time mellom hver innlegging.

### 3.2. Første gang du fyrer

Første gang du fyrer i ovnen må du fyre forsiktig. Alle materialer blir svært varme for første gang. Lakken (Sengotherm) som ovnen er lakkert med, vil herde under oppvarmingen. Unngå berøring av lakken når den er varm og myk. Dette kan føre til lukt. Vi anbefaler derfor god utlufting de første gangene du fyrer i ovnen.

### 3.3. Risten i bunnen av brennkammeret

Risten som ligger i bunnen av brennkammeret sikrer god og rik forbrenning, siden luften kan passere opp gjennom den. Asken faller ned gjennom risten og ned i askeskuffen. Når askeskuffen skal tømmes, kan man fjerne risten og skyve den resterende asken ned i skuffen og askeskuffen kan tømmes.

### 3.4. Forbrenningsluft

Tilstrekkelig med luft er en forutsetning for god og ren forbrenning.

Luften hentes normalt fra det rommet vedovnen er montert i. Det kan imidlertid i spesielle tilfeller være nødvendig å sørge for ekstra luft i rommet hvor ovnen er plassert. Denne kan gjøres ved å montere en lufteventil i rommets yttervegg. Lufteventilen som tilfører nødvendig forbrenningsluft må holdes fri for blokkeringer.

En ventilator eller et ventilasjonsanlegg med undertrykk i samme rom eller i nærheten av vedovnen, kan også ha negativ effekt på forbrenningen. I verste tilfelle kan det føre til røygasser i rommet, selv om døren på vedovnen er lukket.

Av denne grunnen må vedovner og ventilatorer i ovennevnte tilfelle aldri brukes samtidig. TT80-serien leveres med friskluftstuss. Hvis du vil sikre at forbrenningsluften ikke hentes fra rommet hvor ovnen er montert, kan du montere en luftkanal Ø96 mm på friskluftstussen. Denne kanalen kan for eksempel føres ut gjennom en yttervegg. Dette sikrer at forbrenningsluften hentes utenfra. Be derfor forhandleren om nærmere informasjon.

### 3.5. Fyringsmateriale i vedovnen

Du må bare benytte tørt og rent trevirke til forbrenning i vedovnen. Vanninnholdet må ligge mellom 15 og 20 %. Den maksimale størrelse på vedskiene må ikke overstige 30 cm i lengden, og 10 cm i diameter.

Forbrenning av kunststoff og impregnerte materialer er forbudt, da dette er svært skadelig for miljøet. Ovnen og pipen kan også ta skade av disse materialene. Det er også risiko for at det skal skilles ut helseskadelige stoffer. Vedovnen er ikke beregnet for fyring gjennom natten. Steng aldri lufttilførselen helt, la i stedet ilden gå ut og tenn opp igjen når du har bruk for det.

Vi advarer mot at du stenger helt for lufttilførselen. Vedovnen kan bare brenne fornuftig og miljøvennlig hvis det er tilstrekkelig mengde luft til forbrenningen.

### 3.6. Bruk av ovnen

Nedenfor vises/beskrives den fremgangsmåten som er benyttet ved testing/godkjenning av ovnen. Det er denne fremgangsmåten som sikrer en pipe som gir best forbrenning.

Mengde ved og innstilling av spjeldet kan varieres etter behov for oppvarming og konkret trekk i pipen.

Deres nye TT80 styres med Luftstyringshåndtaket/spjeld som finnes midt på ovnen under døren. Når luftstyringshåndtaket stilles helt til høyre (sett forfra) er ovnen innstilt til oppenningsluft. Det kalles også oppstarts luft (primær luft). Denne innstilling brukes kun ved oppstart/første fyring og kun i maksimalt 10 minutter.

Når ovnen er varm (ikke mer enn 10 min.) settes Luftstyringshåndtaket/spjeld tilbake i driftsområdet (sekundærluft), som er området fra venstre til midten.

Sett det i maks. drift posisjon (midten) inntil det er veldig god varme og fyr i bålet. Avhengig av varmen i bålet, mengden ved, trekken i skorsteinen, lufttilførslen m.m. kan du nå finne det område / den innstillingen som passer best til dine forhold og som gir den beste utnyttelse av veden. Jo mere luft, jo renere og bedre forbrenning og dermed best utnyttelse. Luftstyringshåndtaket/spjeld i venstre posisjon betyr ingen lufttilførsel. Denne innstilling må kun brukes når ovnen ikke er i bruk. Luftstyringshåndtaket/spjeld i midtposisjon betyr maks. lufttilførsel. Denne innstilling vil alltid sikre at det er tilstrekkelig med luft til bålet.

### 3.7. Slik tenner du opp

#### 3.7.1 Oppbygging av bålet

Ved hjelp av ca. 1,5 kg oppenningsved bygge du et bål midt i brennkammeret. På toppen av bålet legges 2 stk. tennbriketter. Oppenningsved, se avsnitt 5.1.

Oppenningsluft (startluft) settes til maksimalt på ovnen.

Vi anbefaler at du bruker TermaTechs Bio tennbriketter (varenr. 43-630), som er det naturlige valg. Bio tennbriketter brenner lenge, og utvikler raskt store flammer og høy temperatur.



#### 3.7.2 Opptenning

To til tre Bio tennbriketter legges øverst på oppenningsveden. Tenn opp med lighter eller fyrstikker. For å sikre en ren forbrenning bør bålet alltid tennes ovenfra.

#### 3.7.3 Sett døren på gløtt.

Når bålet er tent settes døren på gløtt, ca. 1 cm. Dette gjøres på TT80 med en liten avstandsholder som finnes øverst på døren. Hold døren på klem i ca. 5–10 minutter eller inntil ovnen er varm.

#### Problem

- Det kommer røyk ut av døren når den står på gløtt.

#### Løsning

- Det er ikke tilstrekkelig trekk i pipen.
- Sørg for at ovnen får tilstrekkelig med luft (åpen eventuelt et vindu).
- Slå av ventilatoren, også hvis den er i bruk i et annet rom. Hvis det ikke er mulig å slå av ventilatoren, må du sørge for at ovnen får luft fra friluft (åpne eventuelt et vindu).

#### 3.7.4 Ilegging av ny ved

- Når flammene er brent ut (men fortsatt mange gløder) legger du 2 til 3 vedskier i ovnen. Vekt ca. 1,5–2 kg.
- Benytt hanske.
- Hvis veden har riktig fuktighet tar den fyr etter ca. 20 til 45 sek.

- For å sikre at det ikke dannes sot og tjære i pipen. Benytt kun ved med fuktighet mellom 15 og 20 %. Kontroller eventuelt fuktighetsinnholdet med en fuktmåler (TermaTech fuktmåler varenummer 92-150).
- Det må kun påfylles ved til midten af tertiær bjelke som svarer til en høyde fra bunnen av forbrenningskammerets og 155mm opp.



**Fugtmåler**  
Varenummer: 92-150



### 3.7.5 Ovnens innstillinger endres fra opptenning til generell drift

- Lukk døren når det er gule/lyse flammer fra veden. Opptenningsluften kan lukkes (Luftstyringshåndtaket stilles i midtre stilling). Ovnen styres nå med den sekundære luft (fra midten mot venstre).
- Hvis du ønsker en langsom forbrenning skyver du luftstyringshåndtaket (midt på ovnen) mot venstre etter behov og temperatur, men steng aldri helt for denne luften.
- For å sikre god forbrenning og god trekk i pipen kan det være fornuftig å følge røykrørets temperatur, hvis mulig. Dette kan måles på et ikke-isolert røykrør ca. 1 m fra ovnen med et TermaTech røykrørtermometer. En god temperatur ligger mellom 100 og 300 grader.

TermaTech røykrørtermometer Best. nr. 92-162



### 3.7.6 Fyring når ovnen er i drift

- Når flammene er brent ut åpnes døren forsiktig og 2–3 vedskier legges i (1,5–2 kg).
- Lukk døren og styr flammene i ovnen ved hjelp av sekundærluften (grepet fra midten mot venstre). Hvis det er behov for litt ekstra luft, kan du i en kort periode tilføre opptenningsluft (grepet skyves over midten mot høyre alt etter behov), men dette i maks. 10 min.

#### Problem

- Hvis det dannes sot på glasset.

#### Løsning

- Bålet i brennkammeret er ikke varmt nok. Åpne opp for sekundærluft og soten brennes raskt av.
- Veden er ikke tørr nok.
- Trekken i pipen er ikke god nok.

## 4.0. Sikkerhet

Overflaten på ovnen samt grep, håndtak, glassrute, røykrør med mer varmes kraftig opp nå ov-

nen er i bruk. Kontakt med disse delene uten nødvendig beskyttelse (hanske eller annet beskyttende materiale) med føre til forbrenning.

Husk å gjøre barn oppmerksomme på denne faren og sørg for å holde dem unna vedovnen når denne er i bruk. TermaTech tilbyr til dette formålet forskjellige gitter til beskyttelse av barn eller kjæledyr.

## 5.0. Viktige og gode råd

### 5.1. Opptenningsved

Opptenningsved er en betegnelse på fint kløyvde små trepinner som er ca. 18 til 20 cm lange og har en diameter på 2-3 cm. Tre som bjørk, bøk, eik, ask, alm, bartrær og frukttrær er alle velegnet til å bruke til opptenning.

### 5.2. Ved

Tresorter som bjørk, eik, ask, alm, bartrær og frukttrær er velegnet som ved i vedovner. Veden bør ha en diameter på 7-10 cm og maksimalt være 30 cm langt. Ellers vil det komme for tett på sidene i ovnen. Det viktigste for god forbrenning er at veden er tørr (fuktighet på 12-20 %). Se avsnitt 5.8 Oppbevaring av ved.

Hvis veden er for fuktig er det vanskelig å få god fyr, det blir dårlig trekk i pipen, det oser, glasset blir tilstøtet og utnyttelsen av energien blir dårligere, siden vannet først må fordampes. Videre kan det føre til skade på ovn og pipe i form av sot og tjære som legger seg. Dette kan i verste tilfelle føre til pipebrann.

Hvis veden er for tørr, vil den brenne opp for raskt. Gassene i treet frigis dermed raskere enn de kan forbrenne og en del går ikke-forbrent opp gjennom pipen. Dette gir også dårligere utnyttelse og skader miljøet. Det er altså snakk om en balanse, men rimelig lett å finne ut av med litt øvelse.

### 5.3. Opptenning etter en lengre pause

Hvis ovnen ikke har vært i bruk over lengre tid, bør pipen undersøkes for eventuell blokkering før opptenning (fuglereder eller lignende). Det er også en god idé å gjerne eventuelt støv fra vedovnen, da det kan lukte ved opptenning etter lengre tids pause.

### 5.4. Pipebrann

I tilfelle pipebrann må døren, skuffer og spjeld umiddelbart stenges helt for å hindre tilføring av oksygen. Relevante myndigheter tilkalles om nødvendig. Ovn og pipe må først benyttes igjen etter inspeksjon av feier.

### 5.5. Fyring med avfallsprodukter

Fyring med avfallsprodukter som trykkimpregnert tre, sponplater, fargetrykksaker eller gavepapir er forbudt. Dette må ikke benyttes i en vedovn. Disse materialene utskiller saltsyre eller tungmetaller til stor skade for både ovn og miljø. Reklamasjonsretten bortfaller hvis nevnte materialer brennes i ovnen.

### 5.6. Biobriketter

Biobriketter/tennbriketter kan benyttes, men utvikler mye aske og støv. Fyll på maksimalt 1,5-2 kg per time. Merk at ovnen ikke er godkjent til biobriketter/tennbriketter hos Teknologisk Institut Danmark.

### 5.7. Energikoks

Energikoks må ikke benyttes i vedovnen, siden det er svært svovelholdig. Dette sliter hardt på ovn, pipe og miljø. Levetiden på ovnen og pipen vil bli vesentlig redusert ved bruk av denne typen brennstoff og reklamasjonsretten på produktet bortfaller.

### 5.8. Oppbevaring av ved

Vi anbefaler at du oppbevarer veden under tak og med god utlufting, eventuelt i en carport eller lignende.

Stable alltid veden på en pall eller lignende, slik at den ikke kommer i kontakt med bakken. Nytt tre som er saget eller kløyvd må lagres i ca. 1-2 år før det kan benyttes til ved. Dette gjøres for å oppnå riktig fuktighet som er ca. 12-20 %. Fuktigheten i veden kontrolleres enklest med en TermaTech fuktmåler, som du finner hos din forhandler (varenummer 92-150).

### 5.9. Asken

Asken kan kastes i restavfallet. For å sikre at asken ikke antenner noe annet i søppeldunken, må den være kjølt ned i 2 døgn før den kastes.

## 6.0. Problem og løsning (driftsforstyrrelser)

Nedenfor finner du noen av de vanligste problemene og driftsforstyrrelsene med bruk av vedovn.

### 6.1. Ovn er vanskelig å styre

Problem

- Veden brenner for raskt.

Løsning

- Steng av opptenningsluften (grepet settes i midten), skru eventuelt litt ned på sekundærluften (skub grebet fra midten mod venstre).
- Les og følg bruks- og monteringsanvisningen.
- Hvis ovnen er mer enn 1 år eller har vært kraftig brukt, må pakningene kontrolleres og eventuelt byttes. Pakningene slites og varmen vil med tiden medføre at de mister evnen til å holde døren tett.
- Hvis det er svært kraftig trekk i pipen, kan det være nødvendig å montere et spjeld i pipen for å styre trekken. Kontakt eventuelt forhandler.

### 6.2. Ovn brenner dårlig / trekket i pipen er dårlig

Problem

- Ovn trekker dårlig etter monteringen.

Løsning

- Les og følg bruks- og monteringsanvisningen.
- Er det tilstrekkelig tykkelse på laget med glo til å antenne den nye veden som legges inn?
- Har du lagt inn minst to vedskier?
- Er veden tørr med maksimalt 20 % fuktighet?
- Har du åpnet luftspjeldet helt (grepet i midten)?
- Er det tilstrekkelig lufttilførsel til rommet hvor ovnen står?
- Spesielle forhold rundt pipen kan føre til problemer. Passer diameter og lengde på pipen til ovnen?
- Finnes det noe i nærheten av øverste del av pipen (trær eller lignende) som gjør at den ikke fungerer optimalt?
- Er pipen blokkert?
- Er røykrør og koblinger tette?
- Er en eventuell luke tett?

Hvis forslagene over ikke løser problemet, kan det være nødvendig å kontakte forhandler eller feier.

### 6.3. Røyk og røyklukt

Problem

- Røyk og røyklukt.

Løsning

- Vindnedslag i pipen. Dette skjer ofte i bestemte vindretninger. Pipen kan forlenges eller røyksuger kan monteres. Kontakt din forhandler.
- Pipen er for kort i forhold til takryggen og/eller omkringliggende trær/bygninger.
- Kontroller at det ikke er åpne takvinduer hvor røyken kan komme inn.
- Hold døren lukket mens det er flammer i ovnen.

### 6.4. Glasset soter når det fyres i ovnen

Problem

- Glasset soter når det fyres i ovnen.

Løsning

- Dette skyldes ofte fuktig ved eller for lav temperatur.
- Veden er for fuktig.
- Manglende trekk i pipen.
- Kontroller at spjeldet ikke er for lukket.
- Døren lukkes for tidlig ved opptening (avsnitt 3.7.3).

## 7.0. Vedlikehold

### 7.1. Rengjøring og styring

Vedovn og røykrør bør kontrolleres og rengjøres én gang hvert år. Pipen må feies av feier, som fastsetter hvor ofte rengjøring/feieing må utføres. Vedovner bør kontrolleres av en fagperson hvert år.

### 7.2. Reservedeler

Av hensyn til bl.a. passform, anbefaler vi at du bare bruker originale reservedeler til din vedovn fra TermaTech. Rengjøring av ovnen må bare foretas når ovnen er kald. Det daglige renholdet begrenser seg til et minimum, men den bør rengjøres grundig én gang hvert år. Brennkammeret må tømmes for aske og sot, dørhengslene og lukkemekanismen må smøres med kobberfett eller annet smøremiddel som tåler varme.

### 7.3. Pakninger

Pakninger kan se pene ut med en gang, men de blir svekket med tiden. Ved mange varmpåvirkninger mister de evnen til å holde ovnen tett. Pakninger må skiftes etter behov. Dette sikrer en god og miljøvennlig forbrenning, samt rent glass.

### 7.4. Overflaten

Overflaten vedlikeholdes med en myk børste, eventuelt med en støvsuger med børste. Ovnen kan også tørkes av med en myk støvkost. Husk alltid: bare når ovnen er kald. Bruk aldri rengjøringsmidler eller vann på lakkerte overflater.

### 7.5. Isolasjonsplater

Isolasjonsplater i brennkammeret som er sprukket eller slitt er enkle å skifte, siden de er løst montert. Materialet som er benyttet heter vermiculite og er et porøst, men svært godt egnet isolasjonsmateriale. Det har ingen betydning for effekten av ovnen at isolasjonen revner. Den må likevel skiftes når slitasten overgår halvparten av den opprinnelige tykkelsen eller når feiertjenesten krever dette. For utskifting, se tegning side 13.1.

### 7.6. Maling

Maling av ovnen med Senotherm-spray kan dekke flekker og små riper. Større skader må slipes ned med fin stålull, støvsuges og deretter sprayes. Boksen må ristes svært godt og sprayes på med en avstand på 15-20 cm. På grunn av brannfare er det svært viktig at ovnen ikke er i bruk og er helt kald før du bruker sprayen. For at lakkerte overflater skal holde seg pene mange år fremover, bør du forsøke å unngå berøring av lakkerte overflater når ovnen er varm. Sørg for rikelig utlufting ved bruk av spraymaling.

### 7.7. Glass

Glass skal normalt ikke vedlikeholdes utover rengjøring. Dette gjøres ved bruk av TermaTechs glassrens. TermaTech glassrens må bare benyttes når ovnen er kald. Bestillingsnummer 43-102.

### 7.8 Kassering av glasset

Hvis du bytter glasset i vedovnen skal det ikke behandles som vanlig glassavfall, siden det er keramisk glass (behandles som keramikk).

## 8.0. Justering av ovnen

### 8.1. Justering av autolukking på døren

Det sitter en fjær i døren/hengslet på TT80. Denne sikrer at døren lukker seg selv når du slipper håndtaket. Lukkemekanismen er ikke et krav i Norge, men vi anbefaler at denne funksjonen beholdes. Hvis du ønsker å fjerne funksjonen tar du ut splinten med linsehodet (i det nederste hengslet), slik at spenningen fjernes fra fjæren. Dette gjøres enkelt ved bruk av en flat skrutrekker og en tang. Se avsnitt 13.2.

### 8.2. Justerbare bein

Det er montert 5 justerbare bein under ovnen. Åpne døren til brennkammeret og juster beina opp eller ned eller lad ovnen stå på bundpladen. Vi anbefaler at beina justeres slik at sidene av ovnen er 5 til 10 mm over gulvet, hvis du benytter en avrundet gulvplate i glass. Se avsnitt 13.3.

### 8.3. Justering av topplaten

Hvis du ønsker å justere høyden på topplaten eller hvis den vipper litt, kan den løftes og mutterne under topplaten kan skrues opp eller ned til du oppnår ønsket resultat. Se avsnitt 13.5.

### 8.4. Konveksjon eller varmelagring

Du kan selv bestemme om du ønsker hurtig konveksjonsvarme i stuen eller om du ønsker å holde på varmen til senere. Valget mellom varmelagring eller konveksjonsvarme bestemmer du selv, ved hjelp av de to grep som finnes ( i venstre og høyre side) bak på ovnen.



Er begge grep trukket ut står de i maksimal konveksjonsvarme. Er begge grep presset inn, står de i maksimum varmelagring.

## 9.0. Garanti og reklamasjonsrett

### 9.1. 5 års garanti / reklamasjonsrett

Ved konstatering av avvik/feil må bruken umiddelbart opphøre og forhandleres kontaktes. TermaTech gir, forutsatt normal drift, 5 års reklamasjonsrett på fabrikkasjonsfeil og feil på materialer i den bærende konstruksjonen, unntatt brennkammeret.

### 9.2. Brennkammerdeler som ikke er dekket av reklamasjonsretten

Brennkammer, deler av støpejern (bunn, dør og rist), isglasjonsmateriale (deler i vermiculite), røykvenderplater, glass, pakninger, lukkemekanismen/håndtaket og magneter.

### 9.3. Utvendige deler som ikke er dekket av reklamasjonsretten

Lakkerte plater/overflater, steinkledninger, kakler, betong og glass, lukkemekanisme/håndtak og magneter.

### 9.4. Garantien/reklamasjonsretten dekker ikke feil som skyldes

- at bruks- og monteringsanvisningen ikke er fulgt.
- at ovnen er montert feil.
- overoppheting/hedbrytning av materialer forårsaket av bruk av f.eks. feil type ved, energibrikker eller for stor mengde ved.
- at produktet er koblet til en pipe med dårlig trekk, f.eks. for kort eller utett pipe.
- at produktet er plassert eller har vært plassert/oppbevart i uoppvarmede eller fuktige omgivelser.
- at produktet er misligholdt og ikke vedlikeholdt etter anvisningene.
- all normal slitasje på slidedeler/forbruksdeler samt lakken.
- tilsvarende omstendigheter som ikke skyldes feil på materialer eller fabrikkasjonsfeil.

Mindre avvik som ikke kan legges til grunn for reklamasjoner kan forekomme i produktet:

- Naturlig forekommende variasjoner i fargenyanser og marmoreringen på kleberstein, sandstein og andre steinkledninger.
- Lyder som oppstår under forbrenningen er normale. Disse oppstår når metall utvider seg / trekker seg sammen.

Hvis det foreligger feil som er omfattet av denne garantien ved levering til kunden, eller hvis det oppstår slike feil i løpet av garantiperioden, påtar TermaTech A/S seg å sende en passende reservedel kostnadsfritt. Noen ytterligere forpliktelse for TermaTech A/S til å rette feilen, f.eks. ved å montere reservedelen, foreligger ikke. Kjøper har dessuten ut over retten til reservedel, ikke rett til erstatning for verken direkte eller indirekte skader.

Reparasjon av feil eller bytte av deler av produktet forlenger ikke garantitiden for produktet eller for delen som er byttet. Det startes heller ikke en ny garantiperiode verken for produktet eller delen som er byttet.

Utover garantireglene oppgitt over, har forbrukeren også rettigheter i henhold til kjøpsloven.

### 9.5. Rapportering av feil

Rapportering av eventuelle feil og mangler må gjøres til den forhandleren som har solgt produktet. Kjøperen må i slike tilfeller kunne bevise at produktet er kjøpt hos forhandleren og når det er kjøpt f.eks. i form av en faktura/kjøpskvittering. Kjøperen må oppgi typebetegnelse og produktjonsnummer som er oppgitt på produktet. Hvis kjøperen ønsker å påberope seg en feil må selgeren underrettes innen 14 dager etter at feilen er konstatert.

### 9.6 Garanti og sikkerhet

Enhver uautorisert endring av vedovnen vil bli ansett som en endring av konstruksjonen og dermed vil garantien/reklamasjonsretten bortfall. Dette vil også sette sikkerheten på spill.



## 10.0 Godkjent av:

**TEKNOLOGISK INSTITUT**, Energi og Klima  
Vedvarende Energi og Transport  
Kongsvang Allé 29  
8000 Aarhus C  
www.teknologisk.dk

### 10.1 TT80-serien er testet og godkjent etter standardene:

CE - EN13240 (EU)  
DIN+ (Tyskland)  
15A (Østerrike)  
NS3058-1 & 2 (Norge)  
AEA (UK)

## 11.0 Tekniske spesifikasjoner:

Type	TT80	TT80S
Nominell ytelse	5,5 kW	5,5 kW
Høyde:	1204mm	1204mm
Bredde:	560mm	560mm
Dybde:	372mm	372mm
Vekt ca.:	189kg	241kg
Brændkammerbredde	420mm	420mm
Diameter på rørstubben er:	150 mm	

Middelverdier ved testing av TT80:

Røykgasstemperatur 245 °C

Røykgassmasseflow 5,3 g/s

Virkningsgrad 81 %

Røyktrekk 12 Pa

CO henført til 13% O<sub>2</sub> 0,076%

## 12.0 Sikkerhetsavstand og plassering av ovnen

Nedenfor nevnte avstand er **minimums avstand** aktuell for denne ovn. Disse skal som minimum overholdes i henhold til godkjenningen.

Med disse minimumsavstandene vil veggene fortsatt være varme (opp til 80°C). For at unngå misfarging, lukt fra maling påvirket av varmen samt øke varmeeffekten fra ovnen og gjøre rengjøring nemmere, anbefaler vi derfor alltid en avstand på 80-100mm. Hvis veggene rundt ovnen ikke er brennbare, anbefaler vi av samme grund at avstand på 80-100mm alltid holdes.

**Vær alltid spesielt oppmerksom** på andre/gjellende avstandskrav, samt nasjonale krav, for de anvendte rør og skorsteinsdeler.

### 12.1. Sikkerhetsavstand til brennbare vegger ved montering av ikke-isolert røykrør:

Avstand til brennbar vegg bak ovnen:

75mm

Bilde 1:

Avstand til brennbar sidevegg:

300mm

Bilde 1:

Avstand ved 45° plassering i hjørne:

50mm

Bilde 2:

Møbleringsafstand:

1100mm

Bilde 1

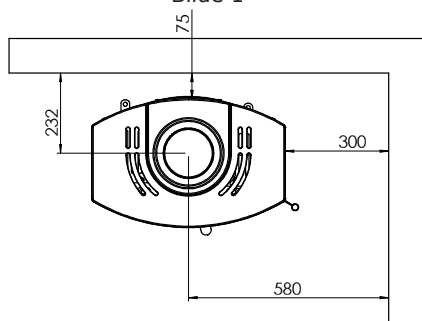

Bilde 2

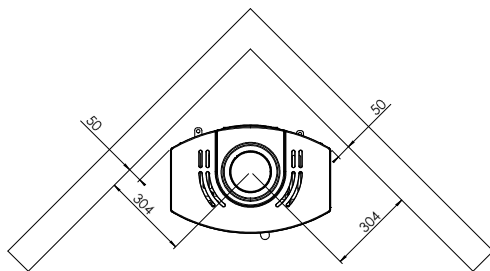

### 12.2. Sikkerhetsavstand til brennbare vegger ved montering av halvisolert røykrør:

Avstand til brennbar vegg bak ovnen:

50mm

Bilde 1:

Avstand til brennbar sidevegg:

300mm

Bilde 1:

Avstand ved 45° plassering i hjørne:

50mm

Bilde 2:

Møbleringsafstand:

1100mm

Bilde 1

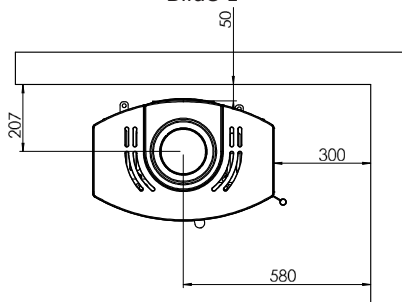

Bilde 2

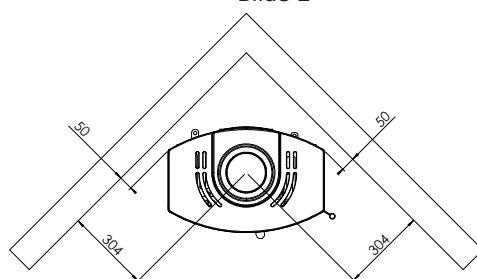

## 13.0. Tegninger med forklaring

### 13.1. Utskifting av isolasjonsplater

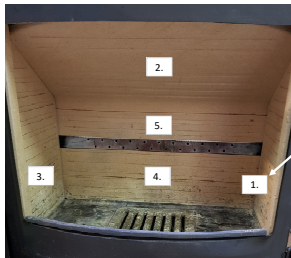

Først fjernes side plate Nr. 1. derefter fjernes plate Nr. 2. derefter fjernes plate Nr. 3. derefter fjernes plate Nr. 4. og til sidst fjernes plate Nr. 5.

### 13.2. Justering av autolukking



Fjern stifen og stram skruen (med uret) avhengig av hvor rask dør skal lukke.

### 13.3. Justering av bein



Stilføtter justeres passende med 5mm umbrako nøkkel. En i hvert hjørne av vedfaget og en i midten (forrest) i alt 5 styk.

### 13.4. Justering av grep



Fjern stifen og stram tappen med skrutrekker (mod uret) avhengig av hvor kraftig fjeder-kraften ønskes i grepet.

### 13.5. Justering av topplaten

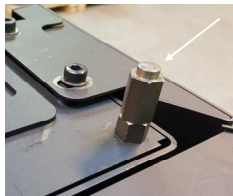

Topplaten justeres passende med de 4 skrue som finnes under topplaten.

## Ytelseserklæring

TT80-CPR-2018-Version5



### Produkt:

Produkttype/ anvendelse: Rom oppvarmer, fyrt med fast brensel uten varmtvanns tilkobling

Type:

**TT80:** S01-680 Svart

**TT80:** S01-681 Grå

**TT80S:** S01-682 Svart

**TT80S:** S01-683 Grå

Brensel:

Tre

Produksjons nr.

Se merkeplate bak på ovnen

### Produsent:

Fabrikant:

TermaTech A/S

Gunnar Clausens Vej 36

8260 Viby J

Danmark

E-mail:

[info@termatech.com](mailto:info@termatech.com)

Web:

[www.termatech.com](http://www.termatech.com)

Tel.:

+45 8742 0035

### Sertifisering og lovkrav:

AVCP system:

System 3

Europa standard:

DS/DIN/EN 13240:2001 + A2:2004/2007

Sertifisering:

Teknologisk Institutt, organ nr. 1235 har utført bestemmelse av produkttypen og deklarerert yteevene på grunnlag av typeprøve og utstedt testrapport nr. 300-ELAB-2358-EN.

### Deklarert yteevene:

Vesentlig karakteristikk	Yteevene	Harmonisert teknisk standard
Reaksjon ved brann	AI	DS/DIN/EN 13240:2001 + A2:2004/2007
Avstand til brennbart materiale	Til bakvegg: min. 75mm Til sidevegg: min. 300mm Andre avstander – se Bruker- og Monteringsveiledning	
Emisjon fra forbrenningen	CO = 0,076% NOx = 86 mg/m <sup>3</sup> OGC = 85 mgC/Nm <sup>3</sup> PM = 15 mg/m <sup>3</sup>	
Risiko for at glør kan falle ut	Bestått	
Overflate temperatur	Bestått	
Regjeringsvennlig	Bestått	
Mekanisk styrke	Bestått	
Emisjon av farlige stoffer	Bestått	
Røykgasstemperatur	245° Celsius	
Effekt	5,5kW	
Virkningsgrad	81 %	

Undertegnede er ansvarlig for fremstilling og overensstemmelser med den deklarererte yteevevnen.

08.01.2019

Søren Toft





[www.termatech.com](http://www.termatech.com)

TermaTech AS • DK-8260 Viby J. • Tlf: +45 8742 0035

